

Aprueba Convenio de Colaboración Técnica y Financiera entre el **Servicio Nacional para la Prevención y Rehabilitación del Consumo de Drogas y Alcohol, SENA** y la I. Municipalidad de **Villa Alemana**, para la implementación del **Programa de Prevención Selectiva e Intervención Temprana A Tiempo**



RESOLUCIÓN EXENTA N° 1095

SANTIAGO, 19 DE MARZO DE 2013

VISTO:

Lo dispuesto en la Ley N° 18.575, Orgánica Constitucional de Bases Generales de la Administración del Estado, cuyo texto refundido, coordinado y sistematizado, fue fijado por el Decreto con Fuerza de Ley N° 1/19.653, de 2000, del Ministerio Secretaría General de la Presidencia; en Ley N° 20.502 que crea el Ministerio del Interior y Seguridad Pública y el Servicio Nacional para la Prevención y Rehabilitación del Consumo de Drogas y Alcohol; en el Decreto con Fuerza de Ley N° 2-20.502, de 2011, del Ministerio del Interior y Seguridad Pública; en la Ley N° 20.641, Ley de Presupuestos para el sector público para el año 2013; en el Artículo 46 de la Ley N° 20.000, que sanciona el tráfico ilícito de estupefacientes y sustancias sicotrópicas; en el Decreto Supremo N° 820, de 2011, del Ministerio del Interior y Seguridad Pública, que aprobó el Reglamento del Fondo Especial del Servicio Nacional para la Prevención y Rehabilitación del Consumo de Drogas y Alcohol para Financiar Programa de Prevención del Consumo de Drogas, Tratamiento y Rehabilitación de las Personas Afectadas por la Drogadicción; en el Decreto Supremo N°58, de 18 de enero de 2012; en la Resolución Exenta N° 441, de 5 de febrero de 2013, de este Servicio; y en la Resolución N° 1.600 de 2008, de Contraloría General de la República.

CONSIDERANDO:

1.- Que, el Servicio Nacional para la Prevención y Rehabilitación del Consumo de Drogas y Alcohol, es el servicio público encargado de la ejecución de las políticas en materia de prevención del consumo de estupefacientes, sustancias sicotrópicas e ingestión abusiva de alcohol, y de tratamiento, rehabilitación y reinserción social de las personas afectadas por dichos estupefacientes y sustancias sicotrópicas. Le corresponde, además, la elaboración de una Estrategia Nacional de drogas y alcohol.

POV/RG/A/MS/R/G

Distribución:

- 1.- División Jurídica SENA
- 2.- División de Administración y Finanzas SENA (Área de Contabilidad)
- 3.- División Territorial SENA
- 4.- División Programática SENA (Área de Prevención)
- 5.- I. Municipalidad de **Villa Alemana** (Dirección: **Valparaíso N°498**, comuna de **Villa Alemana**, **Región de Valparaíso**) (Convenio y documento técnico adjunto)
- 6.- Dirección Regional de SENA, **Región de Valparaíso**
- 7.- Oficina de Partes, SENA

S-2739-13

- 2.- Que, en cumplimiento de dicho objeto, y de acuerdo a lo dispuesto en el Artículo N° 19, letra j), de la Ley N° 20.502, corresponde al Servicio Nacional para la Prevención y Rehabilitación del Consumo de Drogas y Alcohol, celebrar acuerdos o convenios con instituciones públicas o privadas, incluyendo las Municipalidades, que digan relación directa con la ejecución de las políticas, planes y programas de prevención del consumo de drogas y alcohol, así como el tratamiento, rehabilitación y reinserción social de las personas afectadas por la drogadicción y el alcoholismo.
- 3.- Que, de acuerdo al artículo 19, letra e), de la Ley N° 20.502, corresponde a este Servicio administrar el fondo establecido por el artículo 46 de la Ley N° 20.000.
- 4.- Que, el artículo 46 de la Ley N° 20.000, dispone que el producto de la enajenación de los bienes y valores decomisados y los dineros en tal situación ingresarán a un fondo especial del Servicio Nacional para la Prevención y Rehabilitación del Consumo de Drogas y Alcohol, con el objetivo de ser utilizados en programas de prevención del consumo de drogas, tratamiento y rehabilitación de las personas afectadas por la drogadicción.
- 5.- Que, la misma norma anteriormente citada, dispone que un Reglamento debe establecer la forma de distribución de los fondos, así como los mecanismos que garanticen la transparencia de los actos tendientes a su traspaso.
- 6.- Que, en cumplimiento de dicho mandato, con fecha 6 de septiembre de 2011, se dictó el Decreto Supremo N° 820, de 2011, del Ministerio del Interior y Seguridad Pública, que aprobó el Reglamento del Fondo Especial del Servicio Nacional para la Prevención y Rehabilitación del Consumo de Drogas y Alcohol para financiar Programas de Prevención del Consumo de Drogas, Tratamiento y Rehabilitación de las Personas Afectadas por la Drogadicción.
- 7.- Que, el artículo 7° del Reglamento del Fondo Especial establece que la selección de programas que serán financiados con recursos del Fondo Especial se efectuará mediante la modalidad de postulaciones concursables o asignación directa, en este último caso cuando por la naturaleza de la negociación así corresponda.
- 8.- Que, el artículo 8° del Reglamento del Fondo Especial dispone que la asignación directa deberá ser autorizada mediante una resolución fundada dictada por este Servicio.
- 9.- Que, mediante **Resolución Exenta N° 441**, de 5 de febrero de 2013, de este Servicio, y por los fundamentos que en dicho acto administrativo se exponen, se autorizó que el Programa de Prevención Selectiva e Intervención Temprana “**A Tiempo**”, que se implementaría en las comunas de **Villa Alemana** y San Felipe, fuera financiado con recursos del Fondo Especial del artículo 46 de la Ley 20.000.
- 10.- Que, una vez totalmente tramitada la **Resolución Exenta N°441**, ya citada, el Servicio Nacional para la Prevención y Rehabilitación del Consumo de Drogas y Alcohol y la I. Municipalidad de **Villa Alemana**, con fecha 6 de febrero de 2013, suscribieron un Convenio de Colaboración Técnica y Financiera para la implementación del Programa de Prevención Selectiva e Intervención Temprana “**A Tiempo**”.
- 11.- Que, el referido acuerdo de voluntades debe ser sancionado a través de la dictación del correspondiente acto administrativo que lo apruebe, por lo que vengo en dictar la siguiente,

RESOLUCIÓN

ARTÍCULO PRIMERO: Apruébese el Convenio de Colaboración Técnica y Financiera, de fecha 6 de febrero de 2013, suscrito entre el Servicio Nacional para la Prevención y Rehabilitación del Consumo de Drogas y Alcohol y la I. Municipalidad de Villa Alemana, para la implementación del Programa de Prevención Selectiva e Intervención Temprana "A Tiempo".

ARTICULO SEGUNDO: El gasto que irrogará para el Servicio Nacional para la Prevención y Rehabilitación del Consumo de Drogas y Alcohol la ejecución del Convenio de Colaboración Técnica y Financiera que se aprueba por la presente resolución exenta, y que asciende a la cantidad total y única de \$8.085.000.- se financiará de la siguiente forma:

1.- La cantidad de \$385.000.-, con cargo a los recursos consultados en la partida 05-09-01-24-03-003 de la Ley de Presupuestos del Sector Público para el año 2013.

2.- La cantidad de \$7.700.000.- con cargo a los recursos consultados en la partida 05-09-01-24-03-001 de la Ley de Presupuestos del Sector Público para el año 2013.

Estos recursos se entregarán a la I. Municipalidad de Villa Alemana dentro del plazo y de acuerdo a las condiciones estipuladas por las partes contratantes en la cláusula cuarta del Convenio de Colaboración Técnica y Financiera que se prueba por el presente acto administrativo.

ARTICULO TERCERO: El texto del Convenio que se aprueba por la presente Resolución Exenta, es del tenor siguiente:

CONVENIO DE COLABORACIÓN TÉCNICA Y FINANCIERA PARA LA IMPLEMENTACIÓN DEL PROGRAMA DE PREVENCIÓN SELECTIVA E INTERVENCIÓN TEMPRANA "A TIEMPO", ENTRE EL SERVICIO NACIONAL PARA LA PREVENCIÓN Y REHABILITACIÓN DEL CONSUMO DE DROGAS Y ALCOHOL Y LA ILUSTRE MUNICIPALIDAD DE VILLA ALEMANA

En Santiago de Chile, a 6 de febrero de 2013, entre el Servicio Nacional para la Prevención y Rehabilitación del Consumo de Drogas y Alcohol, RUT N° 61.980.170-9, representado por su Directora Nacional, doña Francisca Florenzano Valdés, ambos domiciliados en Agustinas N° 1235, piso N° 9, comuna y ciudad de Santiago, por una parte, y la Ilustre Municipalidad de Villa Alemana, en adelante también "la Municipalidad", RUT N° 69.061.500-2, representada por su Alcalde don José Sabat Marcos, ambos con domicilio en Valparaíso N° 498, comuna de Villa Alemana, de paso en esta, por la otra, se ha convenido en lo siguiente:

PRIMERO: El Servicio Nacional para la Prevención y Rehabilitación del Consumo de Drogas y Alcohol, en adelante también "SENDA" es un servicio público descentralizado, dotado de personalidad jurídica y patrimonio propio, encargado de la ejecución de las políticas en materia de prevención del consumo de estupefacientes, sustancias sicotrópicas e ingesta abusiva de alcohol, y de tratamiento, rehabilitación y reinserción social de las personas afectadas por dichos estupefacientes y sustancias psicotrópicas. Le corresponde también la elaboración de una Estrategia Nacional de Drogas y Alcohol.

En cumplimiento de dicho objeto, corresponde al Servicio Nacional para la Prevención y Rehabilitación del Consumo de Drogas y Alcohol, celebrar acuerdos con instituciones públicas o privadas, incluyendo las Municipalidades, que digan relación directa con la ejecución de las políticas, planes y programas de prevención del consumo de drogas y alcohol, así como el tratamiento, rehabilitación y reinserción social de las personas afectadas por la drogadicción y el alcoholismo.

A su turno, la Municipalidad de **Villa Alemana**, es una corporación autónoma de derecho público, con personalidad jurídica y patrimonio propio, cuya finalidad es satisfacer las necesidades de la comunidad local y asegurar su participación en el progreso económico, social y cultural de la respectiva comuna.

SEGUNDO: La Estrategia Nacional de Drogas y Alcohol 2011–2014 del Supremo Gobierno aboga por un nuevo Sistema Integrado de Prevención denominado “Chile previene” a través del cual se busca obtener una visión sistémica, integral y organizada de la prevención del consumo de drogas y alcohol en el país, que tenga su expresión y correlato en los distintos ámbitos donde se desenvuelve la vida de las personas y en donde prevenir ha demostrado ser efectivo: **Escuela**, Comunidad y Trabajo.

El Servicio Nacional para la Prevención y Rehabilitación del Consumo de Drogas y Alcohol pretende implementar iniciativas de intervención selectiva dirigidas a niños, niñas, adolescentes y sus familias que concentren factores de riesgo que los hacen vulnerables a presentar conductas de riesgo, tales como el consumo de drogas o alcohol, de no mediar intervención.

La intervención selectiva corresponde a un conjunto de acciones y servicios que se implementan con el objetivo de reducir el impacto que pueda tener la acumulación de factores de riesgo en una persona o una familia.

En dicho contexto, y en el ámbito de sus funciones, SENDA ha implementado un Programa de prevención selectiva e intervención temprana denominado “**A Tiempo**”, cuyo propósito es detectar, de manera temprana, factores y conductas de riesgo tales como el consumo de sustancias, a fin de implementar las acciones necesarias para que, cuando así corresponda, la persona tenga acceso a diagnóstico y tratamiento de manera oportuna, con el fin de prevenir el agravamiento de las conductas adictivas y las consecuencias personales y sociales que el consumo conlleva.

TERCERO: En tal virtud, el Servicio Nacional para la Prevención y Rehabilitación del Consumo de Drogas y Alcohol y la I. Municipalidad de **Villa Alemana** han acordado la implementación del “Programa de prevención selectiva e intervención temprana ‘A Tiempo’”, en adelante también “el Programa”, en la comuna de **Villa Alemana**.

El objetivo general del Programa de prevención selectiva e intervención temprana “A Tiempo”, es la detección precoz y el trabajo preventivo especializado del consumo de drogas y alcohol en adolescentes escolarizados que, según diagnóstico, presentan una alta posibilidad de consumo de sustancias, donde se pesquisarán aquellos casos de adolescentes que por presencia y/o acumulación de factores de riesgo de consumo de drogas y otras conductas de riesgo, requieran de acciones de mayor duración y profundidad, y de abordaje temprano focalizado, a fin de prevenir o reducir los daños que éstas puedan causar. Por su parte, los propósitos específicos del Programa son:

- a) Desarrollar un trabajo preventivo de carácter individual, grupal, familiar y de conformación de redes, considerando para todas ellas como sujetos de abordaje a los adolescentes y sus familias.
- b) Implementar intervenciones tempranas en el marco de la prevención selectiva dirigidas a adolescentes y sus familias, dentro del contexto escolar, que concentran factores de riesgo que los hacen más vulnerables a presentar conductas de riesgo a temprana edad, tales como el consumo de drogas, de no mediar un trabajo de carácter preventivo.
- c) Realizar la detección precoz y las referencias asistidas correspondientes en aquellos usuarios que presenten un consumo de alto riesgo

CUARTO: Para la implementación del Programa de prevención selectiva e intervención temprana "A Tiempo", SENDA entregará a la Municipalidad un monto total anual de **\$8.085.000.-**

La cantidad antes referida será cursada en tres parcialidades, correspondientes al 40%, 40% y al 20%, del monto total antes indicado.

Lo anterior, es sin perjuicio de la facultad de SENDA de modificar el total a transferir en atención a la disponibilidad presupuestaria.

La primera parcialidad, equivalente al 40% del monto total, será entregada a la Municipalidad dentro de los quince días siguientes a la fecha de total tramitación del acto administrativo que aprueba el presente Convenio, y sujeto a la condición que la Municipalidad se encuentre al día en la rendición documentada de los recursos entregados en virtud de Convenios celebrados anteriormente con el Servicio Nacional para la Prevención y Rehabilitación del Consumo de Drogas y Alcohol.

La segunda parcialidad, equivalente a un 40% del monto total, será entregada a la Municipalidad una vez que SENDA haya aprobado técnica y financieramente el primer **"Informe Técnico de Avance de Ejecución"** que se refiere la cláusula octava, y sujeto a la condición que la Municipalidad se encuentre al día en la rendición documentada de los recursos correspondientes a la primera parcialidad entregada, de acuerdo a lo establecido en la cláusula undécima del presente instrumento.

La tercera parcialidad, equivalente al 20% del monto total, será entregada a la Municipalidad una vez que SENDA haya aprobado técnica y financieramente el segundo **"Informe Técnico de Avance de Ejecución"** a que se refiere la cláusula octava, y sujeto a la condición que la Municipalidad se encuentre al día en la rendición documentada de los recursos correspondientes a la primera y segunda parcialidad entregada, de acuerdo a lo establecido en la cláusula undécima del presente instrumento.

Con todo, en el caso de que SENDA hubiese requerido la presentación de otros Informes, de acuerdo a lo establecido en la cláusula novena, la Municipalidad deberá haber presentado tal Informe y éste deberá haber sido aprobado por SENDA para proceder al traspaso de cualquiera de las remesas ya indicadas.

QUINTO: Los recursos que en virtud del presente instrumento se entregarán a la Municipalidad deberán ser destinados a la contratación de los recursos humanos necesarios para la implementación del "Programa", gastos operacionales (especialmente los recursos para el pago de la movilización de los profesionales cuando deban trasladarse para participar en actividades enmarcadas en el Programa); y, en general, sólo en gastos que guarden relación con la ejecución del Programa, los cuáles se encuentran detallados en el documento denominado "Orientaciones Técnicas, de Selección de Profesionales y Financieras, para la implementación del Programa de prevención selectiva e intervención temprana 'A Tiempo'".

SEXTO: La Municipalidad, por su parte, acepta la labor encomendada y se obliga a desarrollarla desde el 6 de febrero al 31 de diciembre del año 2013, en los términos, forma y condiciones que se estipulan en el presente Convenio y en el documento denominado "Orientaciones Técnicas, de Selección de Profesionales y Financieras, para la implementación del Programa de prevención selectiva e intervención temprana 'A Tiempo'", realizando, especialmente, las acciones de selección de establecimientos educacionales para la implementación del programa.

Durante el desarrollo de las acciones y actividades del Programa, la Municipalidad deberá expresar y dar a conocer públicamente, que éste ha sido financiado por el Servicio Nacional para la Prevención y Rehabilitación del Consumo de Drogas y Alcohol, incorporando la imagen corporativa de SENDA en todo el material gráfico que se elabore y distribuya para la implementación del Programa. Este material deberá responder a las orientaciones impartidas por SENDA, en especial en lo referente a imagen corporativa, forma y contenidos.

Sin perjuicio de la colaboración financiera de SENDA a la Municipalidad, ésta se compromete a aportar recursos propios para el buen desarrollo del Programa los que podrán estar destinados a gastos operacionales, equipamiento y, en general, todos los elementos que aseguren el buen funcionamiento del Programa.

SÉPTIMO: Para la implementación del “Programa de prevención selectiva e intervención temprana ‘A Tiempo’”, la Municipalidad, con los recursos que le entregará SENDA, deberá contratar a los profesionales necesarios para su ejecución.

Las personas que se desempeñen en la ejecución del Programa deberán realizar Intervenciones grupales, familiares e individuales, conformarán y articularán redes, capacitarán a los directivos, docentes o asistentes de educación en el abordaje de estudiantes con factores de riesgo y seguirán y evaluarán estas actividades.

Los profesionales que se desempeñen en el Programa serán designadas de común acuerdo entre la Municipalidad y SENDA, de acuerdo al procedimiento de selección y contratación que se indica en el documento denominado “Orientaciones Técnicas, de Selección de Profesionales y Financieras, para la implementación del Programa de prevención selectiva e intervención temprana ‘A Tiempo’”.

La Municipalidad se obliga a suscribir con cada profesional que se desempeñe en el Programa un contrato a honorarios hasta el día 31 de diciembre de 2013. En el respectivo contrato a honorarios la Municipalidad deberá incorporar una cláusula en la que estipule que el profesional gozará de los beneficios consistentes en feriados, licencias médicas, permisos por descanso de maternidad y otros beneficios que la ley confiere a los funcionarios municipales, sin que estos signifique hacer aplicables a dicha persona los preceptos estatutarios que son propios de los funcionarios de esa condición.

Además, en el respectivo contrato a honorarios, se deberá estipular que el profesional será evaluado periódicamente por parte de la Municipalidad y SENDA, de acuerdo a los criterios contenidos en el documento denominado “Orientaciones Técnicas, de Selección de Profesionales y Financieras para la implementación del Programa de prevención selectiva e intervención temprana ‘A Tiempo’”.

La Municipalidad, asimismo, se obliga a otorgar a los profesionales que se desempeñen en el Programa las facilidades necesarias para asistir a los programas de capacitación y reuniones de seguimiento y evaluación del Programa que realice SENDA, con derecho a percibir sus honorarios.

La Municipalidad también se obliga a destinar un espacio físico que cumpla las condiciones adecuadas para el funcionamiento del equipo de profesionales del Programa y a fortalecer y facilitar la coordinación necesaria para la ejecución del mismo con las diversas unidades municipales. Asimismo, la Municipalidad se obliga a facilitar los mecanismos administrativos para que los profesionales que se desempeñan en el Programa desarrollen las actividades de terreno que son propias de su función.

Las partes dejan constancia que si la Municipalidad decidiera poner término anticipado al contrato suscrito con algún profesional que se desempeñe en el programa, deberá contar con el acuerdo previo de SENDA.

Finalmente, las partes acuerdan que el Servicio Nacional para la Prevención y Rehabilitación del Consumo de Drogas y Alcohol podrá solicitar fundadamente a la Municipalidad que ponga término anticipado al contrato a honorarios suscrito con el profesional que se desempeña en el programa, cuando el desempeño de éste no guarde relación con la política de prevención del consumo de drogas y alcohol de SENDA.

Déjase también establecido que SENDA no contrae obligación alguna de carácter laboral, previsional, de salud, tributaria, ni de ninguna otra naturaleza en relación con las personas que por cuenta de la Municipalidad ejecutarán las funciones convenidas por el presente Convenio, las que, por lo tanto, no tienen la calidad de funcionarios de SENDA.

OCTAVO: La Municipalidad deberá entregar a SENDA tres Informes Técnicos de Avance de Ejecución, que considerarán el estado de avance de las actividades correspondientes a la implementación del Programa. Estos informes deberán presentarse dentro de los primeros quince días de los meses de abril, julio y octubre del año 2013.

Dentro de los primeros diez días del mes de enero del año 2014, la Municipalidad deberá presentar un Informe Final, el que deberá incluir una evaluación completa de la implementación, ejecución y aplicación del "Programa de prevención selectiva e intervención temprana 'A Tiempo'".

Cada uno de los informes ya señalados deberá realizarse de acuerdo al formato que SENDA entregará oportunamente para dicho efecto.

En el informe que debe ser entregado durante los primeros quince días del mes de julio de 2013, la Municipalidad deberá incluir la primera evaluación del desempeño del o los profesionales que se desempeñan en el Programa. Dicha evaluación deberá realizarse de acuerdo a la pauta que consta en el documento denominado "Orientaciones Técnicas, de Selección de Profesionales y Financieras para la implementación del Programa de prevención selectiva e intervención temprana 'A Tiempo'".

SENDA deberá aprobar los respectivos informes dentro de los 20 días siguientes a la fecha de su entrega, o en su defecto, formular observaciones al mismo.

Las observaciones al Informe deberán comunicarse a la Municipalidad mediante Oficio del Servicio Nacional para la Prevención y Rehabilitación del Consumo de Drogas y Alcohol, y la Municipalidad tendrá un plazo de 10 días para aceptar las observaciones modificando el correspondiente informe o contestar las mismas mediante Oficio dirigido también a SENDA. Ante la entrega del nuevo informe o del Oficio de contestación a las observaciones, se seguirá el mismo procedimiento establecido en el párrafo anterior.

En el evento que hayan transcurridos 45 días desde la presentación del respectivo Informe y se mantengan las observaciones formuladas por SENDA, este Servicio se encuentra facultado para poner término anticipado al presente convenio, de acuerdo al procedimiento indicado en la cláusula duodécima.

NOVENO: SENDA desarrollará funciones de capacitación, seguimiento y coordinación para asesorar la implementación de las diversas etapas del Programa de prevención selectiva e intervención temprana “A Tiempo”, evaluar su aplicación y controlar sus resultados, a fin de proponer a la Municipalidad las modificaciones y reorientaciones que se estimen pertinentes. En dicho contexto, y sin perjuicio de los Informes señalados en la cláusula anterior, SENDA podrá requerir a la Municipalidad la presentación de otros Informes sobre materias específicas del Programa. La presentación de tales informes deberá requerirse con, a lo menos, diez días de anticipación a la fecha en que se determine que deben ser entregados por la Municipalidad. El procedimiento de aprobación de dichos Informes se regirá por lo establecido en la cláusula anterior

DÉCIMO: El presente convenio tendrá vigencia desde la fecha de total tramitación del acto administrativo aprobatorio del mismo y hasta el total cumplimiento de las obligaciones que se acuerden en este instrumento y, en este sentido, SENDA podrá transferir recursos a la **Municipalidad** solamente desde aquella fecha.

Sin perjuicio de ello, y por razones de buen servicio relacionadas con la continuidad del Programa, la Municipalidad se obliga a implementarlo a contar del día 6 de febrero de 2013. En este sentido, las partes dejan constancia que, al momento de la rendición de gastos, la Municipalidad podrá presentar documentos sustentatorios de los mismos emitidos desde esa fecha.

UNDÉCIMO: La Municipalidad se obliga a rendir cuenta documentada de la inversión de los recursos recibidos en los términos dispuestos por la Resolución N° 759, de 23 de diciembre de 2003, publicada en el Diario Oficial de 17 de enero de 2004, de la Contraloría General de la República, que Fija Normas de Procedimiento sobre Rendición de Cuentas, o el texto que lo reemplace.

La Municipalidad deberá proceder a la restitución de los recursos no ejecutados, no rendidos u observados definitivamente dentro de los primeros cinco días del mes de enero del año 2014.

DUODÉCIMO: SENDA podrá poner término anticipado en forma unilateral al presente Convenio, administrativamente y sin forma de juicio, en caso de que concurra alguna de las siguientes causales:

1. Porque la Municipalidad no inicia o suspenda la ejecución del Programa por un período superior a 10 días corridos.
2. Por presentarse un estado de notoria insolvencia de la Municipalidad.
3. Por exigirlo el interés público o la seguridad nacional.
4. Por fuerza mayor o caso fortuito.
5. Por la no aprobación, por parte de SENDA, de cualquiera de los Informes a que se refiere la cláusula octava, siempre que hayan transcurrido 45 días desde su presentación por parte de la Municipalidad y se haya procedido conforme al inciso sexto de la misma cláusula.
6. Por incumplimiento grave de las obligaciones establecidas en el presente convenio, por causas o hechos imputables a la Municipalidad. Al respecto, las partes consideran como incumplimiento grave, especialmente, el incumplimiento, por parte de la Municipalidad, de las obligaciones que se señalan en la cláusula séptima de este instrumento.

Para estos efectos, y en cualquiera de los casos señalados anteriormente, SENDA deberá notificar a la Municipalidad el acto administrativo fundado que pone término anticipado al presente convenio.

Asimismo, el presente convenio también podrá terminarse por mutuo acuerdo de las partes.

Las partes dejan constancia que si se pusiera término anticipado al presente instrumento, y la Municipalidad hubiera recibido la entrega de recursos, ésta entidad deberá hacer devolución de lo percibido previa deducción del importe de los gastos, aprobados por SENDA, en que ya hubiere incurrido a la fecha de término del Convenio y que digan relación con la debida ejecución del Programa.

DECIMOTERCERO: Las partes declaran que para todos los efectos derivados del presente Convenio se encuentran domiciliadas en la ciudad de Santiago y que se someten a la jurisdicción de sus Tribunales Ordinarios de Justicia.

Las partes también dejan constancia que, salvo que se exprese que se trate de días corridos, los plazos de días establecidos en el presente convenio son de días hábiles, entendiéndose que son inhábiles los días sábados, los domingos y los festivos.

DECIMOCUARTO: Se deja constancia que el documento denominado "Orientaciones Técnicas, de Selección de Profesionales y Financieras para la implementación del Programa de prevención selectiva e intervención temprana 'A Tiempo'", debidamente firmado por la Municipalidad, es de conocimiento de las partes comparecientes.

El referido documento técnico, únicamente en lo que respecta a la distribución de los conceptos de gastos en que la Municipalidad podrá incurrir con cargo a los recursos que le entregará este Servicio, podrá ser modificado, previa solicitud escrita de la Municipalidad, debidamente fundamentada, la cual deberá ser aprobada de la misma forma por el Servicio Nacional para la Prevención y Rehabilitación del Consumo de Drogas y Alcohol.

DECIMOQUINTO: La representación con la que comparece doña Francisca Florenzano Valdés, por el Servicio Nacional para la Prevención y Rehabilitación del Consumo de Drogas y Alcohol, SENDA, consta de su nombramiento como Directora Nacional, dispuesto por Decreto Supremo N° 58, de 18 de enero de 2012, del Ministerio del Interior y Seguridad Pública.

La representación con que comparece don José Sabat Marcos, como Alcalde de la I. Municipalidad de Villa Alemana, consta en Sentencia de Proclamación de Alcaldes, de fecha 30 de noviembre de 2012, del Tribunal Electoral Regional Valparaíso, Rol N°320-2012.

Siendo ampliamente conocidas de las partes las personerías antedichas, éstas estiman innecesaria su inserción.

DECIMOSEXTO: El presente Convenio se firma en dos ejemplares de idéntico tenor y contenido, quedando uno de ellos en poder de cada una de las partes comparecientes.

Firman: **José Sabat Marcos**. Alcalde. I. Municipalidad de **Villa Alemana**. Francisca Florenzano Valdés. Directora Nacional. Servicio Nacional para la Prevención y Rehabilitación del Consumo de Drogas y Alcohol.

ARTICULO CUARTO: La entrega de los recursos que deberá hacer este servicio público a la I. Municipalidad de **Villa Alemana**, en virtud de lo establecido en el Convenio que se aprueba, se efectuará una vez que el presente acto administrativo se encuentre totalmente tramitado.

ANÓTESE, REFRÉNDESE Y COMUNÍQUESE

FRANCISCA FLORENZANO VALDÉS
NACIONAL
DIRECTORA NACIONAL
SERVICIO NACIONAL PARA LA PREVENCIÓN Y
REHABILITACIÓN DEL CONSUMO DE DROGAS Y ALCOHOL

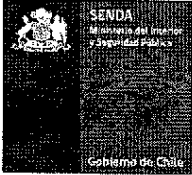

CERTIFICADO

Rita González Gelvez, Jefa Área de Finanzas del Servicio Nacional para la Prevención y Rehabilitación del Consumo de Drogas y Alcohol, certifica que la Municipalidad de Villa Alemana, RUT: 69.061.500-2 no registra deudas con este servicio.

RITA GONZALEZ GELVEZ
Jefa Area de Finanzas

Santiago, 20 de marzo de 2013

**SERVICIO NACIONAL PARA LA PREVENCIÓN Y REHABILITACIÓN DEL CONSUMO DE DROGAS Y ALCOHOL
(05-09-01)**

CERTIFICADO DE IMPUTACIÓN Y DISPONIBILIDADES PRESUPUESTARIAS

CERTIFICADO N° 480

FECHA 19-03-2013

La jefa de presupuesto, certifica que se cuenta con la disponibilidad presupuestaria en el rubro de gasto que se indica, con la cual se podrá financiar el compromiso que se tramita en el siguiente documento:

IDENTIFICACIÓN DEL DOCUMENTO QUE SE REFRENDA	
TIPO	Resolución Exenta
N°	1.095
DETALLE	Aprueba Convenio de Colaboración Técnica y Financiera entre el Servicio Nacional para la Prevención y Rehabilitación del Consumo de Drogas y Alcohol, SENDA y la I. Municipalidad de Villa Alemana, para la implementación del Programa de Prevención Selectiva e Intervención Temprana "A Tiempo".

REFRENDACIÓN	
Imputación Presupuestaria	24.03.001
Presupuesto Vigente	29.994.000.000
Comprometido	22.509.130.313
Presente Documento Resolución Exenta	7.700.000
Saldo Disponible	7.477.169.687

Imputación Presupuestaria	24.03.003
Presupuesto Vigente	1.811.349.000
Comprometido	1.094.687.500
Presente Documento Resolución Exenta	385.000
Saldo Disponible	716.276.500



Rita Gonzalez Gelvez
RITA GONZALEZ GELVEZ
JEFA DE PRESUPUESTO



CONVENIO DE COLABORACIÓN TÉCNICA Y FINANCIERA PARA LA IMPLEMENTACIÓN DEL PROGRAMA DE PREVENCIÓN SELECTIVA E INTERVENCIÓN TEMPRANA “A TIEMPO”, ENTRE EL SERVICIO NACIONAL PARA LA PREVENCIÓN Y REHABILITACIÓN DEL CONSUMO DE DROGAS Y ALCOHOL Y LA ILUSTRE MUNICIPALIDAD DE VILLA ALEMANA

En Santiago de Chile, a 6 de febrero de 2013, entre el **Servicio Nacional para la Prevención y Rehabilitación del Consumo de Drogas y Alcohol**, RUT N° 61.980.170-9, representado por su Directora Nacional, doña Francisca Florenzano Valdés, ambos domiciliados en Agustinas N° 1235, piso N° 9, comuna y ciudad de Santiago, por una parte, y la Ilustre Municipalidad de **Villa Alemana**, en adelante también “la Municipalidad”, RUT N° 69.061.500-2, representada por su Alcalde don **José Sabat Marcos**, ambos con domicilio en **Valparaíso N° 498**, comuna de **Villa Alemana**, de paso en esta, por la otra, se ha convenido en lo siguiente:

PRIMERO: El **Servicio Nacional para la Prevención y Rehabilitación del Consumo de Drogas y Alcohol**, en adelante también “SENA” es un servicio público descentralizado, dotado de personalidad jurídica y patrimonio propio, encargado de la ejecución de las políticas en materia de prevención del consumo de estupefacientes, sustancias sicotrópicas e ingesta abusiva de alcohol, y de tratamiento, rehabilitación y reinserción social de las personas afectadas por dichos estupefacientes y sustancias psicotrópicas. Le corresponde también la elaboración de una Estrategia Nacional de Drogas y Alcohol.

En cumplimiento de dicho objeto, corresponde al Servicio Nacional para la Prevención y Rehabilitación del Consumo de Drogas y Alcohol, celebrar acuerdos con instituciones públicas o privadas, incluyendo las Municipalidades, que digan relación directa con la ejecución de las políticas, planes y programas de prevención del consumo de drogas y alcohol, así como el tratamiento, rehabilitación y reinserción social de las personas afectadas por la drogadicción y el alcoholismo.

A su turno, la Municipalidad de **Villa Alemana**, es una corporación autónoma de derecho público, con personalidad jurídica y patrimonio propio, cuya finalidad es satisfacer las necesidades de la comunidad local y asegurar su participación en el progreso económico, social y cultural de la respectiva comuna.

SEGUNDO: La Estrategia Nacional de Drogas y Alcohol 2011–2014 del Supremo Gobierno aboga por un nuevo Sistema Integrado de Prevención denominado “Chile previene” a través del cual se busca obtener una visión sistémica, integral y organizada de la prevención del consumo de drogas y alcohol en el país, que tenga su expresión y correlato en los distintos ámbitos donde se desenvuelve la vida de las personas y en donde prevenir ha demostrado ser efectivo: **Escuela, Comunidad y Trabajo.**



El Servicio Nacional para la Prevención y Rehabilitación del Consumo de Drogas y Alcohol pretende implementar iniciativas de intervención selectiva dirigidas a niños, niñas, adolescentes y sus familias que concentren factores de riesgo que los hacen vulnerables a presentar conductas de riesgo, tales como el consumo de drogas o alcohol, de no mediar intervención.

La intervención selectiva corresponde a un conjunto de acciones y servicios que se implementan con el objetivo de reducir el impacto que pueda tener la acumulación de factores de riesgo en una persona o una familia.

En dicho contexto, y en el ámbito de sus funciones, SENDA ha implementado un Programa de prevención selectiva e intervención temprana denominado "**A Tiempo**", cuyo propósito es detectar, de manera temprana, factores y conductas de riesgo tales como el consumo de sustancias, a fin de implementar las acciones necesarias para que, cuando así corresponda, la persona tenga acceso a diagnóstico y tratamiento de manera oportuna, con el fin de prevenir el agravamiento de las conductas adictivas y las consecuencias personales y sociales que el consumo conlleva.

TERCERO: En tal virtud, el Servicio Nacional para la Prevención y Rehabilitación del Consumo de Drogas y Alcohol y la I. Municipalidad de **Villa Alemana** han acordado la implementación del "Programa de prevención selectiva e intervención temprana 'A Tiempo'", en adelante también "el Programa", en la comuna de **Villa Alemana**.

El objetivo general del Programa de prevención selectiva e intervención temprana "A Tiempo", es la detección precoz y el trabajo preventivo especializado del consumo de drogas y alcohol en adolescentes escolarizados que, según diagnóstico, presentan una alta posibilidad de consumo de sustancias, donde se pesquisarán aquellos casos de adolescentes que por presencia y/o acumulación de factores de riesgo de consumo de drogas y otras conductas de riesgo, requieran de acciones de mayor duración y profundidad, y de abordaje temprano focalizado, a fin de prevenir o reducir los daños que éstas puedan causar. Por su parte, los propósitos específicos del Programa son:

- a) Desarrollar un trabajo preventivo de carácter individual, grupal, familiar y de conformación de redes, considerando para todas ellas como sujetos de abordaje a los adolescentes y sus familias.
- b) Implementar intervenciones tempranas en el marco de la prevención selectiva dirigidas a adolescentes y sus familias, dentro del contexto escolar, que concentran factores de riesgo que los hacen más vulnerables a presentar conductas de riesgo a temprana edad, tales como el consumo de drogas, de no mediar un trabajo de carácter preventivo.
- c) Realizar la detección precoz y las referencias asistidas correspondientes en aquellos usuarios que presenten un consumo de alto riesgo

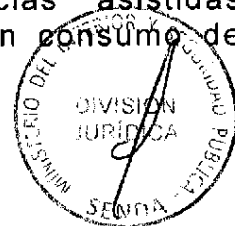

CUARTO: Para la implementación del Programa de prevención selectiva e intervención temprana "A Tiempo", SENDA entregará a la Municipalidad un monto total anual de **\$8.085.000.-**

La cantidad antes referida será cursada en tres parcialidades, correspondientes al 40%, 40% y al 20%, del monto total antes indicado.

Lo anterior, es sin perjuicio de la facultad de SENDA de modificar el total a transferir en atención a la disponibilidad presupuestaria.

La primera parcialidad, equivalente al 40% del monto total, será entregada a la Municipalidad dentro de los quince días siguientes a la fecha de total tramitación del acto administrativo que aprueba el presente Convenio, y sujeto a la condición que la Municipalidad se encuentre al día en la rendición documentada de los recursos entregados en virtud de Convenios celebrados anteriormente con el Servicio Nacional para la Prevención y Rehabilitación del Consumo de Drogas y Alcohol.

La segunda parcialidad, equivalente a un 40% del monto total, será entregada a la Municipalidad una vez que SENDA haya aprobado técnica y financieramente el primer "**Informe Técnico de Avance de Ejecución**" que se refiere la cláusula octava, y sujeto a la condición que la Municipalidad se encuentre al día en la rendición documentada de los recursos correspondientes a la primera parcialidad entregada, de acuerdo a lo establecido en la cláusula undécima del presente instrumento.

La tercera parcialidad, equivalente al 20% del monto total, será entregada a la Municipalidad una vez que SENDA haya aprobado técnica y financieramente el segundo "**Informe Técnico de Avance de Ejecución**" a que se refiere la cláusula octava, y sujeto a la condición que la Municipalidad se encuentre al día en la rendición documentada de los recursos correspondientes a la primera y segunda parcialidad entregada, de acuerdo a lo establecido en la cláusula undécima del presente instrumento.

Con todo, en el caso de que SENDA hubiese requerido la presentación de otros Informes, de acuerdo a lo establecido en la cláusula novena, la Municipalidad deberá haber presentado tal Informe y éste deberá haber sido aprobado por SENDA para proceder al traspaso de cualquiera de las remesas ya indicadas.

QUINTO: Los recursos que en virtud del presente instrumento se entregarán a la Municipalidad deberán ser destinados a la contratación de los recursos humanos necesarios para la implementación del "Programa", gastos operacionales (especialmente los recursos para el pago de la movilización de los profesionales cuando deban trasladarse para participar en actividades enmarcadas en el Programa); y, en general, sólo en gastos que guarden relación con la ejecución del Programa, los cuáles se encuentran detallados en el documento denominado "Orientaciones Técnicas, de Selección de Profesionales y Financieras, para la implementación del Programa de prevención selectiva e intervención temprana 'A Tiempo'".

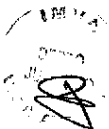
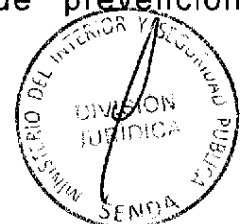

SEXTO: La Municipalidad, por su parte, acepta la labor encomendada y se obliga a desarrollarla desde el 6 de febrero al 31 de diciembre del año 2013, en los términos, forma y condiciones que se estipulan en el presente Convenio y en el documento denominado "Orientaciones Técnicas, de Selección de Profesionales y Financieras, para la implementación del Programa de prevención selectiva e intervención temprana 'A Tiempo'", realizando, especialmente, las acciones de selección de establecimientos educacionales para la implementación del programa.

Durante el desarrollo de las acciones y actividades del Programa, la Municipalidad deberá expresar y dar a conocer públicamente, que éste ha sido financiado por el Servicio Nacional para la Prevención y Rehabilitación del Consumo de Drogas y Alcohol, incorporando la imagen corporativa de SENDA en todo el material gráfico que se elabore y distribuya para la implementación del Programa. Este material deberá responder a las orientaciones impartidas por SENDA, en especial en lo referente a imagen corporativa, forma y contenidos.

Sin perjuicio de la colaboración financiera de SENDA a la Municipalidad, ésta se compromete a aportar recursos propios para el buen desarrollo del Programa los que podrán estar destinados a gastos operacionales, equipamiento y, en general, todos los elementos que aseguren el buen funcionamiento del Programa.

SÉPTIMO: Para la implementación del "Programa de prevención selectiva e intervención temprana 'A Tiempo'", la Municipalidad, con los recursos que le entregará SENDA, deberá contratar a los profesionales necesarios para su ejecución.

Las personas que se desempeñen en la ejecución del Programa deberán realizar Intervenciones grupales, familiares e individuales, conformarán y articularán redes, capacitarán a los directivos, docentes o asistentes de educación en el abordaje de estudiantes con factores de riesgo y seguirán y evaluarán estas actividades.

Los profesionales que se desempeñen en el Programa serán designadas de común acuerdo entre la Municipalidad y SENDA, de acuerdo al procedimiento de selección y contratación que se indica en el documento denominado "Orientaciones Técnicas, de Selección de Profesionales y Financieras, para la implementación del Programa de prevención selectiva e intervención temprana 'A Tiempo'".

La Municipalidad se obliga a suscribir con cada profesional que se desempeñe en el Programa un contrato a honorarios hasta el día 31 de diciembre de 2013. En el respectivo contrato a honorarios la Municipalidad deberá incorporar una cláusula en la que estipule que el profesional gozará de los beneficios consistentes en feriados, licencias médicas, permisos por descanso de maternidad y otros beneficios que la ley confiere a los funcionarios municipales, sin que estos signifique hacer aplicables a dicha persona los preceptos estatutarios que son propios de los funcionarios de esa condición.

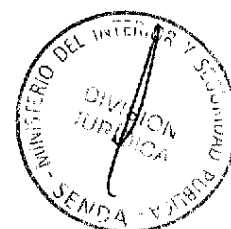

Además, en el respectivo contrato a honorarios, se deberá estipular que el profesional será evaluado periódicamente por parte de la Municipalidad y SENDA, de acuerdo a los criterios contenidos en el documento denominado "Orientaciones Técnicas, de Selección de Profesionales y Financieras para la implementación del Programa de prevención selectiva e intervención temprana 'A Tiempo'".

La Municipalidad, asimismo, se obliga a otorgar a los profesionales que se desempeñen en el Programa las facilidades necesarias para asistir a los programas de capacitación y reuniones de seguimiento y evaluación del Programa que realice SENDA, con derecho a percibir sus honorarios.

La Municipalidad también se obliga a destinar un espacio físico que cumpla las condiciones adecuadas para el funcionamiento del equipo de profesionales del Programa y a fortalecer y facilitar la coordinación necesaria para la ejecución del mismo con las diversas unidades municipales. Asimismo, la Municipalidad se obliga a facilitar los mecanismos administrativos para que los profesionales que se desempeñan en el Programa desarrollen las actividades de terreno que son propias de su función.

Las partes dejan constancia que si la Municipalidad decidiera poner término anticipado al contrato suscrito con algún profesional que se desempeñe en el programa, deberá contar con el acuerdo previo de SENDA.

Finalmente, las partes acuerdan que el Servicio Nacional para la Prevención y Rehabilitación del Consumo de Drogas y Alcohol podrá solicitar fundadamente a la Municipalidad que ponga término anticipado al contrato a honorarios suscrito con el profesional que se desempeña en el programa, cuando el desempeño de éste no guarde relación con la política de prevención del consumo de drogas y alcohol de SENDA.

Déjase también establecido que SENDA no contrae obligación alguna de carácter laboral, previsional, de salud, tributaria, ni de ninguna otra naturaleza en relación con las personas que por cuenta de la Municipalidad ejecutarán las funciones convenidas por el presente Convenio, las que, por lo tanto, no tienen la calidad de funcionarios de SENDA.

OCTAVO: La Municipalidad deberá entregar a SENDA tres Informes Técnicos de Avance de Ejecución, que considerarán el estado de avance de las actividades correspondientes a la implementación del Programa. Estos informes deberán presentarse dentro de los primeros quince días de los meses de abril, julio y octubre del año 2013.

Dentro de los primeros diez días del mes de enero del año 2014, la Municipalidad deberá presentar un Informe Final, el que deberá incluir una evaluación completa de la implementación, ejecución y aplicación del "Programa de prevención selectiva e intervención temprana 'A Tiempo'".

Cada uno de los informes ya señalados deberá realizarse de acuerdo al formato que SENDA entregará oportunamente para dicho efecto.



En el informe que debe ser entregado durante los primeros quince días del mes de julio de 2013, la Municipalidad deberá incluir la primera evaluación del desempeño del o los profesionales que se desempeñan en el Programa. Dicha evaluación deberá realizarse de acuerdo a la pauta que consta en el documento denominado "Orientaciones Técnicas, de Selección de Profesionales y Financieras para la implementación del Programa de prevención selectiva e intervención temprana 'A Tiempo'".

SENDA deberá aprobar los respectivos informes dentro de los 20 días siguientes a la fecha de su entrega, o en su defecto, formular observaciones al mismo.

Las observaciones al Informe deberán comunicarse a la Municipalidad mediante Oficio del Servicio Nacional para la Prevención y Rehabilitación del Consumo de Drogas y Alcohol, y la Municipalidad tendrá un plazo de 10 días para aceptar las observaciones modificando el correspondiente informe o contestar las mismas mediante Oficio dirigido también a SENDA. Ante la entrega del nuevo informe o del Oficio de contestación a las observaciones, se seguirá el mismo procedimiento establecido en el párrafo anterior.

En el evento que hayan transcurridos 45 días desde la presentación del respectivo Informe y se mantengan las observaciones formuladas por SENDA, este Servicio se encuentra facultado para poner término anticipado al presente convenio, de acuerdo al procedimiento indicado en la cláusula duodécima.

NOVENO: SENDA desarrollará funciones de capacitación, seguimiento y coordinación para asesorar la implementación de las diversas etapas del Programa de prevención selectiva e intervención temprana "A Tiempo", evaluar su aplicación y controlar sus resultados, a fin de proponer a la Municipalidad las modificaciones y reorientaciones que se estimen pertinentes. En dicho contexto, y sin perjuicio de los Informes señalados en la cláusula anterior, SENDA podrá requerir a la Municipalidad la presentación de otros Informes sobre materias específicas del Programa. La presentación de tales informes deberá requerirse con, a lo menos, diez días de anticipación a la fecha en que se determine que deben ser entregados por la Municipalidad. El procedimiento de aprobación de dichos Informes se regirá por lo establecido en la cláusula anterior

DÉCIMO: El presente convenio tendrá vigencia desde la fecha de total tramitación del acto administrativo aprobatorio del mismo y hasta el total cumplimiento de las obligaciones que se acuerden en este instrumento y, en este sentido, SENDA podrá transferir recursos a la **Municipalidad** solamente desde aquella fecha.

Sin perjuicio de ello, y por razones de buen servicio relacionadas con la continuidad del Programa, la Municipalidad se obliga a implementarlo a contar del día 6 de febrero de 2013. En este sentido, las partes dejan constancia que, al momento de la rendición de gastos, la Municipalidad podrá presentar documentos sustentatorios de los mismos emitidos desde esa fecha.

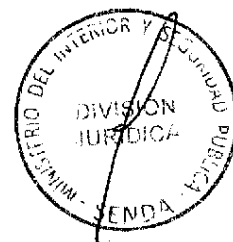

UNDÉCIMO: La Municipalidad se obliga a rendir cuenta documentada de la inversión de los recursos recibidos en los términos dispuestos por la Resolución N° 759, de 23 de diciembre de 2003, publicada en el Diario Oficial de 17 de enero de 2004, de la Contraloría General de la República, que Fija Normas de Procedimiento sobre Rendición de Cuentas, o el texto que lo reemplace.

La Municipalidad deberá proceder a la restitución de los recursos no ejecutados, no rendidos u observados definitivamente dentro de los primeros cinco días del mes de enero del año 2014.

DUODÉCIMO: SENDA podrá poner término anticipado en forma unilateral al presente Convenio, administrativamente y sin forma de juicio, en caso de que concurra alguna de las siguientes causales:

1. Porque la Municipalidad no inicia o suspenda la ejecución del Programa por un período superior a 10 días corridos.
2. Por presentarse un estado de notoria insolvencia de la Municipalidad.
3. Por exigirlo el interés público o la seguridad nacional.
4. Por fuerza mayor o caso fortuito.
5. Por la no aprobación, por parte de SENDA, de cualquiera de los Informes a que se refiere la cláusula octava, siempre que hayan transcurrido 45 días desde su presentación por parte de la Municipalidad y se haya procedido conforme al inciso sexto de la misma cláusula.
6. Por incumplimiento grave de las obligaciones establecidas en el presente convenio, por causas o hechos imputables a la Municipalidad. Al respecto, las partes consideran como incumplimiento grave, especialmente, el incumplimiento, por parte de la Municipalidad, de las obligaciones que se señalan en la cláusula séptima de este instrumento.

Para estos efectos, y en cualquiera de los casos señalados anteriormente, SENDA deberá notificar a la Municipalidad el acto administrativo fundado que pone término anticipado al presente convenio.

Asimismo, el presente convenio también podrá terminarse por mutuo acuerdo de las partes.

Las partes dejan constancia que si se pusiera término anticipado al presente instrumento, y la Municipalidad hubiera recibido la entrega de recursos, ésta entidad deberá hacer devolución de lo percibido previa deducción del importe de los gastos, aprobados por SENDA, en que ya hubiere incurrido a la fecha de término del Convenio y que digan relación con la debida ejecución del Programa.

DECIMOTERCERO: Las partes declaran que para todos los efectos derivados del presente Convenio se encuentran domiciliadas en la ciudad de Santiago y que se someten a la jurisdicción de sus Tribunales Ordinarios de Justicia.

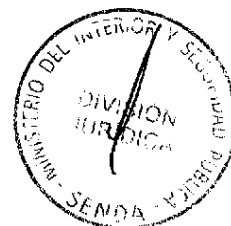

Las partes también dejan constancia que, salvo que se exprese que se trate de días corridos, los plazos de días establecidos en el presente convenio son de días hábiles, entendiéndose que son inhábiles los días sábados, los domingos y los festivos.

DECIMOCUARTO: Se deja constancia que el documento denominado "Orientaciones Técnicas, de Selección de Profesionales y Financieras para la implementación del Programa de prevención selectiva e intervención temprana 'A Tiempo'", debidamente firmado por la Municipalidad, es de conocimiento de las partes comparecientes.



El referido documento técnico, únicamente en lo que respecta a la distribución de los conceptos de gastos en que la Municipalidad podrá incurrir con cargo a los recursos que le entregará este Servicio, podrá ser modificado, previa solicitud escrita de la Municipalidad, debidamente fundamentada, la cual deberá ser aprobada de la misma forma por el Servicio Nacional para la Prevención y Rehabilitación del Consumo de Drogas y Alcohol.

DECIMOQUINTO: La representación con la que comparece doña Francisca Florenzano Valdés, por el Servicio Nacional para la Prevención y Rehabilitación del Consumo de Drogas y Alcohol, SENDA, consta de su nombramiento como Directora Nacional, dispuesto por Decreto Supremo N° 58, de 18 de enero de 2012, del Ministerio del Interior y Seguridad Pública.

La representación con que comparece don José Sabat Marcos, como Alcalde de la I. Municipalidad de Villa Alemana, consta en Sentencia de Proclamación de Alcaldes, de fecha 30 de noviembre de 2012, del Tribunal Electoral Regional Valparaíso, Rol N°320-2012.

Siendo ampliamente conocidas de las partes las personerías antedichas, éstas estiman innecesaria su inserción.

DECIMOSEXTO: El presente Convenio se firma en dos ejemplares de idéntico tenor y contenido, quedando uno de ellos en poder de cada una de las partes comparecientes.

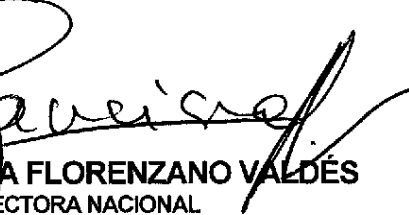

JOSE SABAT MARCOS
ALCALDE
I. MUNICIPALIDAD DE VILLA ALEMANA



DIRECTORA NACIONAL FRANCISCA FLORENZANO VALDÉS
DIRECTORA NACIONAL
SERVICIO NACIONAL PARA LA PREVENCIÓN Y REHABILITACIÓN
DEL CONSUMO DE DROGAS Y ALCOHOL
SENDA
REPUBLICA DE CHILE



MINISTERIO DEL INTERIOR Y SEGURIDAD PÚBLICA
DIVISION JURIDICA
SENDA

IMVA
DEPTO JURIDICO
VILLA ALEMANA

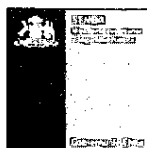

Orientaciones Técnicas, de Selección de Profesionales y Financieras para la implementación del Programa de prevención selectiva e intervención temprana 'A Tiempo'

REGIÓN	Valparaíso
COMUNA	Villa Alemana



1. Orientaciones Técnicas

El presente documento tiene como propósito, entregar orientaciones para la regulación de los aspectos técnicos y presupuestarios a los que debe ceñirse la Municipalidad en la implementación del Programa de Prevención Selectiva e Intervención Temprana “A Tiempo” durante el año 2013. En tal sentido, a continuación se especifican las actividades que deben realizarse, la cobertura estimada, la metodología y las evaluaciones asociadas a la ejecución del Programa. Finalmente, se detallan los aspectos presupuestarios asociados.

Como se mencionó con anterioridad, el propósito general del Programa de prevención selectiva e intervención temprana “A Tiempo”, es la detección precoz y el trabajo preventivo especializado del consumo de drogas y alcohol en adolescentes escolarizados. Estos se pesquisarán evaluando presencia y/o acumulación de factores de riesgo de consumo de drogas y otras conductas de riesgo. Definiendo, de esta manera, quienes requieren de acciones de mayor duración y profundidad, y de abordaje temprano focalizado, a fin de prevenir o reducir los daños que éstas puedan causar.

Por su parte, los propósitos específicos del Programa son:

- a) Desarrollar un trabajo preventivo de carácter individual, grupal, familiar y de conformación de redes, considerando para todas ellas como sujetos de abordaje a los adolescentes y sus familias.
- b) Implementar intervenciones tempranas en el marco de la prevención selectiva dirigidas a adolescentes y sus familias, dentro del contexto escolar, que concentran factores de riesgo que los hacen más vulnerables a presentar conductas de riesgo a temprana edad, tales como el consumo de drogas, de no mediar un trabajo de carácter preventivo.
- c) Realizar la detección precoz y las referencias asistidas correspondientes en aquellos usuarios que presenten un consumo de alto riesgo

1.1. Usuarios

La población objetivo de este componente la constituyen los estudiantes de 7°, 8° básico, 1° y 2° medio de establecimientos educacionales vulnerables pertenecientes a comunas donde se implementa el Programa “**SENDA Previene en la Comunidad**” y que estén implementando el **Sistema Integrado de Prevención “Chile Previene en la Escuela”** (en adelante: CHPE).

Los usuarios serán aquellos adolescentes que presenten acumulación de factores de riesgo pesquisados en las siguientes dimensiones:

- Individual
- Familiar
- Grupo de Pares
- Conducta de consumo

1.2. Actividades

Cabe señalar que las actividades de este componente son sucesivas al interior de cada establecimiento educacional, y no así en relación al componente en general.

Esto quiere decir por ejemplo, que una vez concluido el proceso de aplicación del Tamizaje en una escuela, los profesionales pueden iniciar inmediatamente el proceso de Profundización Diagnóstica con los usuarios, sin esperar a que el proceso global de



Tamizaje (que incluye a todos los establecimientos educacionales seleccionados) culmine, por lo que se pueden iniciar procesos paralelos entre los distintos establecimientos educacionales.

Ahora bien, este componente considera las siguientes actividades críticas:

- **Instalación en establecimientos educacionales y comuna:** la instalación de los profesionales en el ámbito comunal y en el establecimiento educacional se realizará durante los meses de Enero y Febrero
- **Aplicación Tamizaje:** el tiempo estimado para esta actividad no deberá exceder a los primeros 2 meses del periodo académico, correspondientes a los meses de Marzo y Abril.
- **Desarrollo diagnóstico biopsicosocial con usuarios seleccionados:** este proceso debiese demorar no más de 5 semanas, las cuales pueden iniciarse apenas terminada la aplicación del instrumento de Tamizaje en el establecimiento educacional.
- **Desarrollo de un plan de intervención:** para el desarrollo de esta actividad, los profesionales tendrán un tiempo estimado de 20 días.
- **Implementación de acciones preventivas:** estas acciones durarán un periodo de entre 5 y 6 meses (entre Junio y Noviembre/Diciembre).
- **Seguimiento y monitoreo:** Cada tres meses se solicitará un informe de avance, el cual se contrastará con la información recibida a través del SISPREV

Para el logro de lo anterior, se deben considerar los siguientes pasos:

1. **Establecimiento de convenios de colaboración:** SENDA Nacional establecerá los convenios de colaboración con los municipios respectivos para la implementación del Programa
Establecimientos Educacionales para implementación: La selección de establecimientos Educacionales será realizada por el nivel nacional de SENDA en función de la Implementación del programa Chile Previene en la Escuela,
3. **Instalación:** El programa "A Tiempo" desarrollará acciones de instalación en los establecimientos educacionales para presentarlo, sensibilizar y capacitar a directivos y docentes en el funcionamiento del programa y la temática de prevención selectiva del consumo de drogas en general.
4. **Consentimiento informado:** Posteriormente se desarrolla el proceso de consentimiento informado a los padres, madres y apoderados de los estudiantes de los establecimientos seleccionados.
5. **Tamizaje:** Aplicación del instrumento de tamizaje con los estudiantes (este instrumento considera las siguientes dimensiones: Individual, familiar, grupo de pares y conducta de consumo)
6. **Diagnóstico:** Con los estudiantes que fueron pesquisados se realiza un proceso de profundización diagnóstica para determinar los cursos de acción y desarrollar un plan de intervención individual. Aquellos casos en que el diagnóstico arroje sospecha de consumo problemático, los usuarios serán referidos a la red de atención de tratamiento mediante un proceso de referencia asistida.
7. **Construcción de plan de intervención:** el plan de intervención individual se construirá en conjunto con los usuarios, y considerará los factores de protección que se fortalecerán para disminuir los factores de riesgo arrojados en el diagnóstico. Este plan deberá contener los objetivos y estrategias que se desarrollaran con cada usuario y permitirá orientar la intervención específica con éste.
8. **Implementación de acciones preventivas:** se desarrollarán actividades individuales, grupales y, en caso de ser necesario, familiares con los usuarios, las cuales deben estar en coherencia con los objetivos del componente en general y de los planes de intervención en particular.



9. **Seguimiento** El proceso de seguimiento y monitoreo considerará informes periódicos a través del sistema SISPREV, los cuales serán analizados de manera trimestral.
10. **Evaluación:** El programa considerará un proceso de evaluación trimestral, además de una evaluación de desempeño de los profesionales a cargo de la ejecución del programa. Para este proceso se entregará un instrumento de evaluación de desempeño desarrollado especialmente para tal efecto con sus respectivos puntajes de corte.

Los criterios de egreso estarán determinados por:

- El cumplimiento por parte del usuario de los objetivos trazados en el plan de intervención.
- La deserción del estudiante.
- Cambio de establecimiento educacional.
- Eventos disciplinarios que excedan la responsabilidad del trabajo de los profesionales a cargo de la implementación del programa.
- Finalización anual de las actividades.

1.3. Cobertura

La cobertura para el año 2013 es de 300 establecimientos educacionales CHPE, independiente del número de estudiantes seleccionados por el instrumento.

Es así que las vías de ingreso serán:

- Por selección a través de la aplicación del instrumento de Tamizaje (2013).
- Por continuidad a partir de los resultados de la aplicación ex-post (2012) del instrumento de Tamizaje.
- Por pesquisa diagnóstica del equipo profesional a cargo de la implementación del Componente

Ahora bien, cabe señalar que en los casos de usuarios de continuidad del año 2012, no será necesario aplicar nuevamente el instrumento de Tamizaje en marzo del año 2013, ya que se entiende que a partir de la aplicación ex-post del Tamizaje, aún mantienen una acumulación de factores de riesgo que justifica continuar con las intervenciones, por lo que para el año 2013 serán estos resultados los que se utilizarán como ex-ante.

En relación con lo anterior, el número mínimo de acciones preventivas a desarrollar con los usuarios dependerá de la cantidad total de estudiantes por comuna. A saber:

- En aquellas comunas con 40 usuarios o menos se realizarán 19 actividades preventivas.
- Las comunas que tengan entre 41 y 75 usuarios tendrán que desarrollar 15 actividades preventivas.
- Por último, para los casos con 76 usuarios o más, se deberán hacer 11 actividades preventivas.

Considerando las actividades críticas por comuna el desglose sería el siguiente:

- **Instalación en establecimientos educacionales:** mínimo de 3 establecimientos por comuna
- **Aplicación Tamizaje:** totalidad de estudiantes de los niveles de 7° y 8° básico de los establecimientos participantes. En caso de que el establecimiento cuente con 1° y/o 2° medio deberán incluirse también.

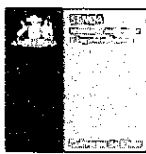

- **Desarrollo diagnóstico biopsicosocial con usuarios seleccionados:** 75% de los estudiantes seleccionados por el instrumento de Tamizaje construye su Plan de Intervención Individual.
- **Implementación de acciones preventivas:** totalidad de las intervenciones planificadas en el plan de intervención individual deberán cumplirse, salvo egreso prematuro (y justificado) por parte del usuario.
- **Seguimiento y monitoreo:** Cada estudiante deberá contar con el plan de intervención y el seguimiento de éste ingresado al sistema SISPREV
- **Referencia Asistida:** La totalidad de los estudiantes tamizados que presentan un consumo problemático de riesgo cuentan con la gestión correspondiente para ser referidos a la red de salud pertinente.

1.4. Reportes

Las metas podrán ser modificadas previa autorización del Área Técnica en Prevención del nivel Nacional de SENDA hasta el último día hábil del mes de Agosto.

No obstante lo anterior, se presentan las fechas en que se deben presentar los informes de avance de las actividades:

Primer Corte: mes MARZO

Primera entrega: primeros 15 días hábiles del mes de ABRIL

Porcentaje de cumplimiento esperado de las actividades:

- 100% Instalación en establecimientos educacionales y comuna
- 100% Aplicación Tamizaje

Segundo Corte: mes JUNIO

Segundo entrega: primeros 15 días hábiles del mes de JULIO

Porcentaje de cumplimiento esperado de las actividades:

- 100% De los usuarios tamizados cuentan con diagnóstico biopsicosocial
- 100% De los usuarios seleccionados cuentan con un plan de intervención individual

Tercer Corte: mes SEPTIEMBRE

Tercera entrega: primeros 15 días hábiles del mes de OCTUBRE

Porcentaje de cumplimiento esperado de las actividades:

- 50% De avance en la implementación de acciones preventivas (mínimo 9 actividades realizadas por usuario)

Cuarto Corte: mes DICIEMBRE

Cuarta entrega: primeros 15 días hábiles del mes de ENERO

Porcentaje de cumplimiento esperado de las actividades:

- 100% De avance en la implementación de acciones preventivas
- Entrega informe final

1.5. Metodología

El desarrollo de este programa se realizará al interior de establecimientos educacionales focalizados por los Programas Chile Previene en la Escuela (CHPE) y el municipio, en donde se pesquisarán a los alumnos correspondientes a los niveles de 7°, 8° básico (y 1°, 2° medio cuando corresponda), con el propósito de identificar mediante un proceso de tamizaje aquellos casos que por acumulación de factores de riesgo al consumo de



drogas y/o por presencia de la conducta de riesgo de consumo, requieren de acciones de mayor duración y profundidad, a fin de disminuir la probabilidad de que presenten conductas de alto riesgo de no mediar intervención.

El éxito de la intervención preventiva del programa A Tiempo radica en el logro de aprendizajes en la población, de manera tal que habilite de forma sostenida a los estudiantes para una toma de decisiones responsable.

Así, este enfoque requiere de una intervención de carácter formativa, basada en competencias que provean estrategias eficaces para el fortalecimiento de factores protectores por medio del desarrollo de capacidades tanto cognitivas como sociales y emocionales, las que habilitan a las personas para la gestión de su autocuidado, ya que cuando se interviene de manera sistemática en los conocimientos, habilidades y actitudes de las personas, los efectos de la intervención en sus pautas de acción y opinión colaboran en la conformación de aprendizajes más estables en el tiempo.

En este contexto, el Componente A Tiempo focaliza su acción preventiva apuntando al desarrollo de competencias específicas, las que son logradas a través de un itinerario de Sub-competencias, todo lo cual se especifica a continuación:

Al final de la intervención, los usuarios serán capaces de:

- Construir y utilizar estrategias preventivas¹ para evitar y/o disminuir el consumo de drogas y alcohol a través del sostenimiento del autocuidado en su entorno cercano.

Para el logro de la competencia terminal en el estudiante, es necesario que el Componente aborde el fortalecimiento y desarrollo de diversas sub-competencias que conducen al logro final. A su vez, cada sub-competencia se desglosa en una serie de objetivos de aprendizaje, los que describen desempeños prácticos en los estudiantes y que permiten evaluar la calidad y eficacia de las intervenciones.

Sub-competencias:

- Conoce y utiliza los recursos personales (cognitivos, emocionales y relacionales) para actuar de forma saludable² en su entorno cotidiano.
- Demuestra una postura personal con respecto a su grupo de pares en relación a su autocuidado, tomando decisiones por sí mismo.
- Reconoce los factores protectores presentes en su entorno familiar, proponiendo alternativas de solución (acordes a su edad) a los conflictos que se susciten en él.
- Conoce los servicios que ofrecen las redes sociales de apoyo disponibles en función del reconocimiento de sus propios requerimientos y/o los de su entorno cercano, y que pueden aportar a mejorar su bienestar personal.

1.6. Evaluación

¹ Por estrategias preventivas se entiende una serie de acuerdos argumentados, consensuados y manifiestos, que inciden tanto en el desarrollo como en el sostenimiento del bienestar propio y del entorno, los que a su vez, pueden ser llevados a la práctica en la vida cotidiana.

² La vida saludable trata de un proceso dinámico, asociado a las interacciones que se producen entre las esferas individuales (factores físicos, biológicos, psíquicos, espirituales) y las de carácter social, cultural, político y económico, que configuran condiciones estructurales para la promoción de la salud. Se asume como un proceso sostenido de: a) creencias fundamentadas en evidencia, b) acciones orientadas al sostenimiento del bienestar en la cotidianeidad, y c) evaluación crítica de las condiciones estructurales sociales que permitan una utilización efectiva de las instituciones y redes a disposición.

Todo lo anterior apunta a la construcción de posibilidades para el desarrollo y mantenimiento del bienestar integral, la autodeterminación y el equilibrio, tanto individual como colectivo, promoviendo el ejercicio de una ciudadanía activa en la demanda de mejoras de tales servicios.



El cumplimiento de las metas asociadas al programa se monitoreará mediante el sistema SISPREV, el cual considerará fichas por establecimientos educacionales y por usuarios, además de la entrega de un informe elaborado por cada dupla y que será visado por La Dirección Regional de SENDA con el apoyo y orientación de SENDA Nacional.

Cabe señalar que este programa desarrollara una evaluación de Procesos, para lo cual se ingresará la información de cada usuario al sistema SISPREV. Se sugiere que esta labor se realice mensualmente, ya que la información se solicitará y analizará cada tres meses por el nivel nacional. La información recopilada a través del SISPREV se complementará con dos informes enviados desde el nivel nacional, uno para ser completado por los establecimientos educacionales y otro por cada dupla. Esto permitirá conocer y analizar la implementación del componente desde distintas perspectivas.

Por último, para el año 2013 se realizará una evaluación periódica del desempeño de los profesionales a cargo de la implementación del Componente, para la cual se contará con la pauta de entrevista inicial (en aquellos casos que corresponda), más una evaluación de desempeño que deberá aplicarse en dos momentos, el primero en el mes de Junio y la segunda en el mes de Diciembre. La Dirección Regional de SENDA deberá anexar la evaluación del mes de Junio al envío del segundo informe de avance, mientras que la segunda aplicación se entregará junto al informe final de cierre.

Esta evaluación de desempeño deberá ser completada por el profesional de nivel Regional encargado de la implementación del programa en conjunto con el coordinador del Programa SENDA Previene en la Comunidad, y visado por el encargado DIDECO de cada comuna.

La asesoría y supervisión del componente A Tiempo será de **responsabilidad del Gestor de Prevención Regional**, quien deberá procurar la asesoría al programa a tiempo mediante reuniones técnicas mensuales con los equipos a cargo de la ejecución y asesoría de casos.



2. Orientaciones para la Selección de Profesionales

Etapa N° 1: Evaluación Curricular

En esta etapa el Municipio, en conjunto con la Dirección Regional de SENDA, evaluará los siguientes factores: Estudios y Experiencia laboral; todos ellos establecidos en el perfil del cargo previamente determinado.

Las personas preseleccionadas que cumplan con el puntaje mínimo de la Etapa I, pasarán a la Etapa II. Se les avisará oportunamente a los postulantes que hayan superado esta etapa, a través de teléfono y/o correo electrónico que hayan informado en su currículum vitae.

Etapa N° 2: Entrevista Técnica

En esta etapa se evaluarán las competencias técnicas para el desempeño de la función. La entrevista será efectuada por el Municipio, con la participación y asesoría técnica de la Dirección Regional de SENDA. Esta permitirá identificar las competencias mínimas de acuerdo al perfil de selección definido.

A partir del análisis de los antecedentes presentados y de la realización de la entrevista a cargo de la comisión, es que se selecciona el profesional requerido, emitiendo para tal efecto un informe priorizado del proceso y los resultados del proceso, en cual será enviado al Profesional encargado de Prevención de SENDA Regional quien, a su vez, lo referirá al Área de Prevención de SENDA Nacional, quien procederá a realizar el análisis respectivo para su aprobación o rechazo.

En el caso de no haber acuerdo entre los integrantes de la comisión respecto al resultado final del proceso de selección, se podrá declarar desierto el concurso y realizar un nuevo proceso.

La contratación de estos profesionales se realizará a través del Municipio correspondiente, de acuerdo a las orientaciones entregadas por SENDA Nacional para tal efecto, en las cuales se consigna la pertinencia técnica y administrativa, por cuanto las acciones que desarrolla dicho profesional deben estar enmarcadas en los lineamientos técnicos e institucionales de SENDA.

Otros antecedentes de la Contratación:

a) Tipo de Contrato:

- Honorarios Suma Alzada
- Jornada Completa
- Dedicación Exclusiva
- Ingreso Mensual bruto, según las orientaciones del SENDA
-

b) Documentación requerida

- CV
- Fotocopia legalizada de título profesional o grado académico ante notario público.
- Fotocopia simple de certificados que acrediten formación adicional (doctorado, magíster, diplomado, post-títulos), cuando lo hubiere.
- Certificado de antecedentes.
- Fotocopia de Cedula de Identidad por ambos lados.
- Declaración jurada simple de no consumo de drogas.



1. PERFIL DEL CARGO

GRADO DE INCIDENCIA DE LA FUNCIÓN EN LOS PRODUCTOS Y SERVICIOS ENTREGADOS	:	Alta incidencia, la realización de sus funciones es fundamental para el cabal cumplimiento del Programa.
--	---	--

II. REQUISITOS Y ESPECIFICACIONES PARA EL DESEMPEÑO DEL CARGO	
DE EDUCACIÓN	: UNIVERSITARIA. Profesional Psicólogo, Trabajadores Sociales o del área de las ciencias sociales afin a intervenciones psicosociales
ESPECIALIZACIÓN	: Deseable especialización en drogas.
DE EXPERIENCIA	: Experiencia en procesos de prevención y/o tratamiento del consumo de drogas. Deseable experiencia de trabajo en el sistema educativo
OTRAS ESPECIFICACIONES	: Experiencia en conducir procesos de planificación, organización, coordinación, seguimiento y control de programas y/o proyectos sociales, principalmente de drogas.

III. HABILIDADES Y COMPETENCIAS REQUERIDAS
Conocimientos Técnicos Profesionales
Compromiso
Proactividad
Comunicación
Trabajo en Equipo
Probidad
Planeación y Organización
Trabajo bajo Presión



2. PERFIL DE COMPETENCIAS

Definición de la Competencia:

Conocimiento Técnicos Es la capacidad necesaria para generar credibilidad en los demás sobre la base de los conocimientos técnicos de su especialidad.

Compromiso: Sentir como propios los objetivos de la organización. Apoyar la implementación de decisiones comprometido por completo con el logro de objetivos comunes. Prevenir y superar obstáculos que interfieren con el logro de los objetivos de la Institución. Verificar la puesta en marcha de las acciones acordadas. Cumplir con sus compromisos, tanto personales como profesionales.

Proactividad: Capacidad para trabajar de manera automotivada, con baja supervisión. Capacidad para actuar por adelantado, anticipándose a crisis o problemas.

Comunicación. Es la capacidad de escuchar, hacer preguntas, expresar conceptos e ideas en forma efectiva, exponer aspectos positivos. La habilidad de saber cuándo y a quién preguntar para llevar adelante un propósito la capacidad de escuchar al otro y comprenderlo. Comprender la dinámica de grupos y el diseño efectivo de reuniones. Incluye la capacidad de comunicar por escrito con concisión y claridad

Trabajo en Equipo: Ser capaz de colaborar con otros, compartiendo conocimientos, esfuerzo y recursos, en pos de objetivos comunes, desenvolviéndose en diferentes escenarios, con diferentes personas y logrando el objetivo. Implica alinear los propios esfuerzos y actividades con los objetivos del equipo y de la organización, adaptándose en la medida que la situación lo requiera (flexibilidad). Es la intención de trabajar cooperativamente y desarrollar colaboración e interdependencia, como opuesto a trabajar separadamente o competitivamente.

Probidad: Presentar una conducta funcionaria intachable basada en la honestidad y lealtad en el ejercicio del cargo, orientando las propias acciones al cumplimiento de los objetivos de la institución, a la mejor prestación de servicios y realizando las funciones con dedicación y eficiencia. Asimismo existe una preeminencia del interés general por sobre el individual.

Planeación y Organización: Establecer planes de acción para sí mismo y para otros con objeto de garantizar que el trabajo se realice correctamente, para ello se requiere fijar prioridades, discriminar y reconocer inconsistencias, decidir sobre las tareas y recursos disponibles, programar y mantener la constancia en el logro de resultados.

Trabajo bajo Presión: Capacidad de mantener un desempeño estable bajo presión u oposición (Ej. Presión de tiempo o ambigüedad) disminuir el estrés de una manera que sea aceptable para las persona y se logre los resultados esperados.



3. GUIA DE EVALUACION

A continuación se presenta el modelo de para la evaluación y puntuación del proceso de selección de profesionales para la ejecución del Programa "A Tiempo".

Etapa	Factor	Sub-factor	Descripción de factores evaluados	Ptje	Ptje. Max del factor	Ptje prom. Min de aprobación por etapas	Ponderación
Evaluación curricular	Estudios y cursos de formación educacional y capacitación	Formación profesional	Posee título profesional psicólogo, asistente o trabajador social u otra carrera afin a las ciencias sociales	70	100	70	40%
		Formación específica para el cargo	Cursos de especialización, diplomados o postítulos en temas relacionados con el consumo de sustancias.	30			
	Experiencia laboral	Experiencia laboral general	Experiencia laboral en el ámbito público demostrable a Superior a un año	100	100	70	
			Experiencia demostrable superior a 1 año.	70			
			Experiencia laboral en el ámbito público demostrable inferior a 1 año.	50			
			Experiencia demostrable inferior a un año	30			
			No posee experiencia	0			



Etapa	Factor	Sub-factor	Descripción de factores evaluados	Ptje	Ptje. Max del factor	Ptje prom. Min de aprobación por etapas	Ponderación
Entrevista técnica	Conocimientos y habilidades para el desempeño de la función	Entrevista Técnica (Remítase al apartado de competencias para el desempeño del cargo de profesionales)	Demuestra óptimos conocimientos y habilidades para el desempeño del cargo	100	100	70	60%
			Demuestra regulares conocimientos y habilidades para el desempeño del cargo.	70			
			No demuestra los conocimientos y habilidades para el desempeño del cargo.	30			
Totales máximo y mínimo y porcentaje ponderado.					300	210	70%
Puntaje total obtenido y porcentaje ponderado							

Las siguientes son las tablas en formato imprimible para tener al momento de la entrevista al profesional postulante.



4. EVALUACION

Etapa	Factor	Sub-factor	Descripción de factores evaluados	Ptje Bruto	Suma Ptjes Bruto	Ptje Bruto Final	Ptje Ponderado Final	
Evaluación curricular	Estudios y cursos de formación educacional y capacitación	Formación profesional	Posee título profesional psicólogo, asistente o trabajador social u otra carrera afin a las ciencias sociales					
		Formación específica para el cargo	Cursos de especialización, diplomados o postítulos en temas relacionados con el consumo de sustancias.					
	Experiencia laboral	Experiencia laboral general	Experiencia laboral en el ámbito público demostrable a Superior a un año					
			Experiencia demostrable superior a 1 año.					
			Experiencia laboral en el ámbito público demostrable inferior a 1 año.					
			Experiencia demostrable inferior a un año					
			No posee experiencia					



Etapa	Factor	Sub-factor	Descripción de factores evaluados	Ptje Bruto	Suma Ptjes Bruto	Ptje Bruto Final	Ptje Ponderado Final (X 0,6)
Entrevista técnica	Conocimientos y habilidades para el desempeño de la función	Entrevista Técnica (Remitase al apartado de competencias para el desempeño del cargo de profesionales)	Demuestra óptimos conocimientos y habilidades para el desempeño del cargo				
			Demuestra regulares conocimientos y habilidades para el desempeño del cargo.				
			No demuestra los conocimientos y habilidades para el desempeño del cargo.				
Totales máximo y mínimo y porcentaje ponderado.							
Puntaje total obtenido y porcentaje ponderado							

El puntaje mínimo de aprobación no debe ser inferior a 210 puntos, equivalentes al 70% del total.

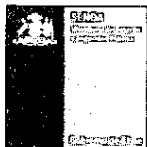

5. PAUTA RECOMENDADA PARA ENTREVISTA DE SELECCIÓN

Consideraciones:

Para el correcto uso y manejo de la guía de entrevista existen algunas recomendaciones que debe tomar en cuenta a fin de aumentar su efectividad, así como la preservación de normas y valores de la institución:

- Para la realización de la realización de la entrevista, previamente se designará a uno de los participantes como el responsable de realizar la toma de notas de las respuestas del postulante entrevistado en la forma más detallada posible.
- Todas las preguntas de la pauta de entrevista deberán ser realizadas a cada postulante, a fin de mantener la equidad en el proceso de selección, ya que así todos los postulantes serán sometidos al mismo instrumento o grupo de preguntas. Por otra parte, ya que la investigación ha demostrado que el comportamiento pasado es predictivo del comportamiento futuro, las preguntas están basadas en conductas y a su vez evitarán que omita información importante o realice preguntas que pudieran ser consideradas discriminatorias o no relacionadas con el trabajo.
- Las frases introductorias que encontrarán en cada recuadro, le servirán para mantener la transparencia en el momento de la entrevista, señalándole previamente al entrevistado a lo que será sometido y lo que se espera de él.
- El trato cordial y amable es indispensable para generar un clima de cooperación y confianza a fin de obtener la mayor cantidad y calidad posible de información durante la entrevista.
- Debe tener en cuenta que la confianza establecida y dada por el entrevistado es un aspecto que se debe mantener a situaciones futuras, por lo que el manejo respetuoso de la información aportada es de gran importancia.

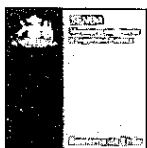

6. PAUTA DE ENTREVISTA

ANTECEDENTES GENERALES	
Nombre	
Apellidos	
Teléfono(s)	
e-mail	
Cargo actual	
Entrevistadores	
Fecha entrevista	
EXPERIENCIA EDUCACIONAL A continuación le haremos algunas preguntas relacionadas con su historial académico y de formación para este cargo	
En su opinión, ¿qué aspectos de su educación lo han preparado para este cargo?	
EXPERIENCIA LABORAL “A continuación le haremos algunas preguntas que nos permitirán conocer un poco más de usted. A propósito de lo que ha sido su experiencia de trabajo. Para ello, deseáramos obtener información sobre los cargos que ha desempeñado, sus principales tareas y responsabilidades”.	
Cargos desempeñados:	
¿Qué cosas le agradaron más? ¿Cuáles menos? ¿Por qué? (para cada cargo)	
¿Ha tenido algún logro importante en términos laborales? ¿Cómo lo obtuvo?	



MOTIVACIÓN LABORAL A continuación hay una lista de preguntas diseñadas para ayudar a identificar la motivación del postulante; para ver si el tipo de cosas que él disfruta haciendo estarán presentes en este cargo (Por ejemplo, si una persona dice que disfruta su actual cargo porque le gusta salir a terreno y organizar su propia agenda, un trabajo de oficina con una importante cantidad de rutinas probablemente no le proveerá de mucha satisfacción)

¿Qué conoce usted acerca del trabajo al que está postulando? Se espera que el/la postulante hable del cargo en particular y del abordaje de la prevención del consumo de drogas y alcohol con población vulnerable

--

¿Qué le motivó a postular a este trabajo? (se espera que el/la postulante exprese motivación por el trabajo preventivo con adolescentes en contextos de vulnerabilidad)

--

¿Cuáles cree usted que son los mayores problemas que encontraría en este cargo?
¿Cómo los enfrentaría?

--

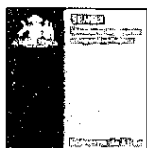

TRABAJO EN EQUIPO A continuación se presentan una serie de preguntas relacionadas con el trabajo en equipo y la participación y adecuación del postulante a estos aspectos.

Háblenos acerca de uno de los grupos de trabajo más difíciles con los que le haya tocado trabajar, ¿porqué era un equipo difícil?, ¿Qué hizo usted?

Démos ejemplos de cuando sus ideas fueron rechazadas en una discusión. ¿Cómo reaccionó usted? ¿Que hizo para instalar su idea?

Que podría Aportar Ud. al trabajo en equipo y como este podría influir en Usted

ADMINISTRACIÓN DEL TIEMPO

Relate alguna ocasión en que ha tenido que trabajar con un plazo determinado. ¿Cómo organizó usted su tiempo?

TOLERANCIA AL TRABAJO BAJO PRESIÓN Explorar la capacidad el postulante a enfrentarse y manejar las situaciones de presión laboral

¿Recuerda alguna situación laboral en la que haya tenido que resistir una presión del medio muy fuerte y prolongada?, ¿cómo abordó la situación? ¿Cómo calificaría su desempeño en esas condiciones?



AUTOEVALUACIÓN Con las siguientes preguntas, se busca explorar la capacidad de autocrítica del postulante. Vale decir, la capacidad real de evaluar sus capacidades y habilidades. Ello es particularmente importante, considerando que para desarrollarse y aprender es necesario tomar conciencia de lo que necesitamos mejorar.

Describa 3 competencias profesionales suyas

--

Todos tenemos características que nos gustaría cambiar o mejorar. Dígame tres.

--

¿Cuáles diría Ud. que son sus aspectos más positivos; las cualidades tanto personales como profesionales, que hacen de usted un buen candidato para este cargo? Coméntenos tres.

--

Al cierre refiérase a la continuación del proceso -envío de terna con los mejores puntajes y a la ratificación o rechazo por parte de la Secretaria Ejecutiva. Agradezca la disposición a participar de la postulación e informe que los resultados serán comunicados a los postulantes cualquiera sean estos.



7. GUIA PARA LA EVALUACION DE DESEMPEÑO DE LOS PROFESIONALES DEL PROGRAMA

La evaluación de desempeño para los profesionales a cargo de la implementación de programa de prevención selectiva e intervención temprana "A Tiempo" deberá realizarse en dos momentos durante el año 2013, la primera será en el mes de Junio, junto con la entrega del 2° informe de avance, mientras que la segunda se entregará junto al informe final de cierre en el mes de Enero 2014.

Las siguientes tablas deberán digitarse en archivo Excel que se enviará desde SENDA Nacional para la obtención de los puntajes respectivos. Se recomienda que se rellenen previamente para así contar con respaldo y facilitar el posterior proceso de traspaso de datos.

Datos Generales

Nombre Profesional						
Comuna						
Región						
Nombre Evaluador						
Resultado Evaluación	Bueno		Adecuado		Requiere Supervisión	

OBSERVACIONES



Técnica preventiva

DIMENSIÓN	VARIABLE	INDICADORES	DESCRIPCIÓN DEL INDICADOR	MARCAR X
TÉCNICA PREVENTIVA	Conocimientos Técnicos para el Cargo	Aplicación de orientaciones técnicas del programa A Tiempo	Más del 90% de las intervenciones que realiza dan cuenta de las orientaciones técnicas del programa	
			Entre el 50 y 90% de las intervenciones que realiza dan cuenta de las orientaciones técnicas del programa	
			Menos del 50% de de las intervenciones que realiza dan cuenta de las orientaciones técnicas del programa	
		Conocimiento de la oferta programática de la Institución.	Conoce toda la oferta programática de la institución y sus sistemas de referencia	
			Conoce la oferta programática de la institución pero no sus sistemas de referencia	
			No conoce la oferta programática de la institución	
	Trabajo con usuarios y Establecimientos Educativos.	Aplicación de conceptos asociados a intervenciones preventivas de carácter selectivo	Utiliza conceptos del modelo biopsicosocial, del enfoque de factores de riesgo y protección, y estrategias asociados a la intervención breve.	
			Utiliza conceptos del modelo biopsicosocial o del enfoque de factores de riesgo y protección o estrategias asociados a la intervención breve pero no los aplica de manera integral	
			No aplica conceptos del modelo biopsicosocial, del enfoque de factores de riesgo y protección, y estrategias asociados a la intervención breve.	
		Aplicación estrategias y técnicas de trabajo preventivo	Utiliza estrategias de trabajo preventivo con adolescentes y sus familias	
			Utiliza estrategias de trabajo preventivo con adolescentes o con familias	
			No utiliza estrategias de trabajo preventivo con adolescentes y sus familias	
		Capacidad de adaptación a las normativas y requerimientos los	Conoce y responde a las normativas y requerimientos de todos los establecimientos educativos para el desarrollo de las intervenciones	

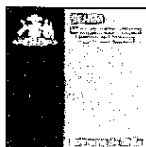

		establecimientos educativos	Conoce las normativas y requerimientos de algunos establecimientos educativos y no responde de manera integral a éstas en el desarrollo de sus intervenciones	
			No conoce las normativas y requerimientos de los establecimientos educativos para el desarrollo de las intervenciones	

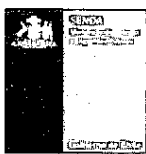

Aptitudes laborales

DIMENSIÓN	VARIABLE	INDICADORES	DESCRIPCIÓN DEL INDICADOR	MARGAR X
APTITUDES LABORALES	Manejo Crisis	Capacidad de Gestión de Crisis	Actúa en forma rápida y decisiva ante una crisis generada en el proceso de implementación del Programa	
			Actúa ante una crisis generada en el proceso de implementación del programa pero necesita una acción de supervisión para ello	
			No actúa frente a una crisis generada en el proceso de implementación del programa	
	Relaciones Interpersonales y Trabajo en Equipo	Grado en que su actitud personal y su forma de relacionarse con los demás contribuye a la armonía entre los miembros del grupo de trabajo	Demuestra una excelente capacidad para relacionarse positivamente con sus compañeros(as) de trabajo, contribuyendo en forma relevante a la armonía del grupo	
			Mantiene relaciones interpersonales centradas en el trabajo, sin producir conflictos relevantes y con una preocupación normal por colaborar a la mantención de un buen clima laboral	
			Demuestra poca preocupación por mantener relaciones interpersonales armónicas con sus compañeros(as) de trabajo y tiene conflictos con frecuencia con el resto de su equipo	
		Grado en que su forma de relacionarse y trabajar con los demás contribuye a generar productos en común y al logro de objetivos comunes	Demuestra una excelente capacidad para relacionarse tanto social como laboralmente en forma positiva con sus compañeros(as) de trabajo, contribuyendo en forma relevante a lograr los objetivos comunes y a la armonía del grupo	
			Mantiene relaciones interpersonales centradas en el trabajo, sin producir conflictos relevantes y con una preocupación razonable por colaborar a la generación de productos comunes y mantención de un buen clima laboral	
			Demuestra poca preocupación por mantener relaciones interpersonales armónicas con sus compañeros(as) de trabajo y tiene conflictos con frecuencia con el resto del equipo, afectando con esto la armonía del grupo y logrando el incumplimiento de los objetivos	
	Capacidad de Planificación y Gestión	Elaboración de planes de intervención individual	Elabora planes de intervención individuales con los usuarios de manera coherente y pertinente a las necesidades de éstos (factores de riesgo y protección).	

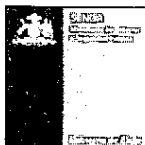

			Elabora planes de intervención individuales con los usuarios pero considerando solo algunas de sus necesidades (factores de riesgo y protección)	
			Elabora planes de intervención individual con los usuarios sin considerar la necesidades de estos (factores de riesgo y protección)	
		Desarrollo de los planes de intervención	Desarrolla los planes de intervención en plazos adecuados y sin acumulación de actividades	
			Desarrolla Planes de intervención pero tiende a la acumulación de actividades	
			Desarrolla los planes de intervención sin considerar plazos y con acumulación de actividades en cortos periodos de tiempo	
		Ingreso de información al sistema de seguimiento SISPREV	Ingresar información del programa y usuarios al SISPREV en los plazos estipulados y sin errores significativos en el proceso	
			Ingresar información del programa y usuarios al SISPREV en los plazos estipulados pero presenta errores en el proceso	
			Ingresar información del programa y usuarios al SISPREV fuera de los plazos estipulados y con significativos errores en el proceso	



Características personales

DIMENSIÓN	VARIABLE	INDICADORES	DESCRIPCIÓN DEL INDICADOR	MARCAR X
CARACTERÍSTICAS PERSONALES	Innovación	Capacidad de Innovación	Busca e implementa soluciones alternativas frente a situaciones adversas en el marco de los lineamientos del programa	
			Implementa soluciones frente a situaciones adversas pero requiere acciones de supervisión para ello	
			No busca ni implementa soluciones frente a situaciones adversas pero requiere acciones de supervisión para ello	
	Comunicación	Capacidad de comunicación oral	Escucha, hace preguntas y expresa conceptos e ideas de forma efectiva siempre	
			Escucha, hace preguntas y expresa conceptos e ideas de forma efectiva, en algunas ocasiones	
			No escucha, ni hace preguntas. No logra expresar conceptos e ideas en la mayoría de las ocasiones	
		Capacidad de comunicar y trabajar con grupos	Comprende la dinámica de grupos y el diseño efectivo de reuniones y actividades grupales	
			Comprende la dinámica de grupos pero no logra el diseño efectivo de reuniones y actividades grupales	
			No comprende la dinámica de grupos lo que afecta el diseño efectivo de reuniones y actividades grupales	
	Probidad	Capacidad de conducirse probamente	Se conduce siempre de manera honesta y coherente con su función privilegiando el interés común, por sobre el particular	
			Se conduce en algunas ocasiones de manera honesta y coherente con su función, privilegiando el interés común por sobre el particular	
			No se conduce de manera honesta y coherente con su función. No privilegia el interés común, por sobre el particular	
	Compromiso	Capacidad de comprometerse con los objetivos institucionales y	Cumple siempre con los compromisos institucionales y profesionales que implica su labor	



	profesionales	Cumple ocasionalmente con los compromisos institucionales y profesionales que implica su labor	
		No cumple con los compromisos institucionales y profesionales que implica su labor	



Evaluación curricular

DIMENSIÓN	VARIABLE	INDICADOR	DESCRIPCIÓN DEL INDICADOR	MARCAR x	
EVALUACIÓN CURRICULAR	Estudios y cursos de formación educacional y capacitación	Formación profesional	Posee título profesional psicólogo, asistente o trabajador social u otra carrera afin a las ciencias sociales		
		Formación específica para el cargo	Cursos de especialización, diplomados o postitulos en temas relacionados con el consumo de sustancias.		
	Experiencia laboral	Experiencia laboral general		Experiencia laboral en el ámbito público demostrable a Superior a un año	
				Experiencia demostrable superior a 1 año.	
				Experiencia laboral en el ámbito público demostrable inferior a 1 año.	
				Experiencia demostrable inferior a un año	
				No posee experiencia	



3. Orientaciones administrativas y financieras

Los convenios del Programa de prevención selectiva e intervención temprana 'A Tiempo' siguen las pautas generales de los convenios de la institución. La firma de los convenios de continuidad comenzará su ejecución a partir del mes de enero hasta diciembre de 2013. Las nuevas comunas que incorporen el Sistema podrán partir en el mes de marzo, dependiendo de las disponibilidades presupuestarias. Se podrán hacer modificaciones presupuestarias dependiendo de la ejecución y orientaciones del nivel nacional.

En el contexto del desarrollo y ejecución de las acciones definidas en el convenio de colaboración técnica y financiera para el desarrollo del Sistema Integrado Chile Previene en la escuela, es que se deben realizar informes de rendición de gastos de acuerdo a lo establecido en el Convenio respectivo y a la normativa vigente dictada por la Contraloría General de la República referida a rendición de gastos realizados con fondos públicos (Resolución N° 759, del 23 de Diciembre del 2003).

La distribución de los gastos definidos en el presente documento, podrá ser modificada durante la ejecución del Programa, según lo definido en el Convenio de Colaboración suscrito por la municipalidad y SENDA, esto ya que en algunas ocasiones el comportamiento real de los gastos pueda tener diferencias justificadas respecto a lo estimado. Los Municipios podrán realizar hasta dos modificaciones durante la implementación del programa. Éstas en ningún caso se podrán solicitar en forma posterior al término de vigencia del convenio. Dicha modificación de la distribución, aprobados inicialmente se podrá realizar para todos los conceptos de gastos, es decir, Recursos Humanos, Gastos Operacionales y Gastos en Actividades.

Las modificaciones de montos de los gastos en que se pueden incurrir con cargo a los recursos que entrega SENDA serán aprobados regionalmente, y deberán ser solicitadas por escrito por los municipios a la Dirección Regional de SENDA la que será la encargada revisar y aprobar o rechazar técnica y financieramente las solicitudes realizadas, y dar respuesta al municipio e informar al SENDA Nacional cuando corresponda.



PRESUPUESTO Y DISTRIBUCIÓN DE RECURSOS SEGÚN ÍTEM PRESUPUESTARIO

ÍTEM	APORTE SENDA	APORTE SENDA	TOTALES
	Item 24.03.000	Item 24.03.001	
RECURSOS HUMANOS	0	7.700.000	7.700.000
GASTOS OPERACIONALES	192.500	0	192.500
GASTO ACTIVIDADES	192.500	0	192.500
MONTO TOTAL	385.000	7.700.000	8.085.000

VSM

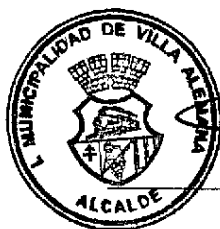

[Handwritten Signature]
JOSE SABAT MARCOS
Alcalde I. Municipalidad de Villa Alemana