



Aprueba Convenio de prestación de servicios entre el Servicio Nacional para la Prevención y Rehabilitación del Consumo de Drogas y Alcohol, SENDA, y la **SOCIEDAD MEDICA HERCAT Y CIA LTDA.**, para la compra de meses de planes de tratamiento para personas con consumo problemático de drogas y alcohol, para el periodo 2015-2016.



RESOLUCIÓN EXENTA N° 655

SANTIAGO, 2 DE FEBRERO DE 2015

VISTO: Lo dispuesto en la Ley N° 18.575, Orgánica Constitucional de Bases Generales de la Administración del Estado; en la Ley N° 20.798, Ley de Presupuestos del sector público correspondiente al año 2015; en la Ley N° 19.886 de bases sobre contratos administrativos de suministro y prestación de servicios; en el Decreto Supremo N° 250, de 2004, del Ministerio de Hacienda, que estableció el reglamento de la ley individualizada precedentemente y sus modificaciones; en la Ley N° 20.502 que crea el Servicio Nacional para la Prevención y Rehabilitación del Consumo de Drogas y Alcohol; en el Decreto con Fuerza de Ley N° 2-20.502, de 2011, del Ministerio del Interior y Seguridad Pública; en la Resolución N° 180, de 26 de junio de 2014, del Servicio Nacional para la Prevención y Rehabilitación del Consumo de Drogas y Alcohol; en la Resolución Exenta N° 3928, de 11 de diciembre de 2014, del Servicio Nacional para la Prevención y Rehabilitación del Consumo de Drogas y Alcohol; en la Resolución N° 1.600 de 2008, de la Contraloría General de la República; en el Decreto Supremo N°1086 de fecha 9 de Mayo de 2014 del Ministerio del Interior y Seguridad Pública; y;

PSA/RPH/PC/CSB/RGG/ALR/AVm

Distribución:

- 1.- División Jurídica SENDA
 - 2.- Jefa de la División de Administración y Finanzas
 - 3.- División de Administración y Finanzas (Unidad de Presupuesto y Área de Finanzas)
 - 4.- División de Administración y Finanzas (Unidad de Compras y Contrataciones)
 - 5.- División de Administración y Finanzas (Unidad de Convenios)
 - 6.- Jefa de la División Programática
 - 7.- División Programática (Área de Tratamiento)
 - 8.- **SOCIEDAD MEDICA HERCAT Y CIA LTDA.** (Dirección: Casa del Tapiche N°10, comuna de Rancagua)
 - 9.- Partes y Archivo
- S-1496/15

CONSIDERANDO:

- 1.- Que, el Servicio Nacional para la Prevención y Rehabilitación del Consumo de Drogas y Alcohol, SENDA, es el organismo encargado de la ejecución de las políticas en materia de prevención del consumo de estupefacientes, sustancias psicotrópicas e ingestión abusiva de alcohol, y del tratamiento, rehabilitación y reinserción social de las personas afectadas por dichos estupefacientes y sustancias psicotrópicas y, en especial, de la elaboración de una Estrategia Nacional de Drogas y Alcohol.
- 2.- Que, para tales efectos y para cumplir con los objetivos y funciones señaladas en el artículo 19 letra j de la Ley N° 20.502, el Servicio Nacional para la Prevención y Rehabilitación del Consumo de Drogas y Alcohol, se encuentra facultado para celebrar contratos con entidades públicas o privadas destinados a otorgar tratamiento y rehabilitar a personas afectadas por el consumo de drogas estupefacientes o sicotrópicas y alcohol.
- 3.- Que, el Servicio Nacional para la Prevención y Rehabilitación del Consumo de Drogas y Alcohol licitó públicamente a través del portal www.mercadopublico.cl, bajo el ID 662237-27-LP14, la compra de meses de planes de tratamiento para la compra de meses de planes de tratamiento para personas con consumo problemático de drogas y alcohol, que fue aprobada por la Resolución N° 180, de fecha 26 de junio de 2014, de este Servicio.
- 4.- Que, mediante Resolución Exenta N° 3928, de 11 de diciembre de 2014, el Servicio Nacional para la Prevención y Rehabilitación del Consumo de Drogas y Alcohol, SENDA, procedió a adjudicar la propuesta pública a diferentes entidades, entre las cuales se encuentra la **SOCIEDAD MEDICA HERCAT Y CIA LTDA.**
- 5.- Que, en virtud de lo anterior y en el marco fijado por la Ley N° 20.502, el Servicio Nacional para la Prevención y Rehabilitación para el Consumo de Drogas y Alcohol, y **SOCIEDAD MEDICA HERCAT Y CIA LTDA.**, han acordado celebrar un Convenio para la compra de meses de planes de tratamiento para personas con consumo problemático de drogas y alcohol; y, procediendo la expedición del correspondiente acto administrativo que lo sancione vengo en dictar la siguiente,

RESOLUCIÓN

ARTÍCULO PRIMERO: Apruébase el Convenio de prestación de servicios celebrado con fecha 12 de enero de 2015, entre la **SOCIEDAD MEDICA HERCAT Y CIA LTDA.** y el Servicio Nacional para la Prevención y Rehabilitación del Consumo de Drogas y Alcohol para la compra de meses de planes de tratamiento para personas con consumo problemático de drogas y alcohol.

ARTÍCULO SEGUNDO: El gasto que irrogará para el Servicio Nacional para la Prevención y Rehabilitación del Consumo de Drogas y Alcohol, SENDA, el Convenio de prestación de servicios que se aprueba por la presente Resolución, ascenderá a la cantidad de \$ **175.600.872.-**

Con todo, el gasto que irrogará para el Servicio Nacional para la Prevención y Rehabilitación del Consumo de Drogas y Alcohol, SENDA, el Convenio de prestación de servicios que se aprueba por la presente Resolución, ascenderá durante el año 2015, a la cantidad de \$ **87.800.436.-**

El gasto antes indicado se financiará con cargo a los recursos consultados en la partida 05-09-01-24-03-001 del Presupuesto del año 2015.

Se deja expresa constancia que la cantidad de meses de planes que se contratarán durante el año 2016, queda sujeta a la disponibilidad presupuestaria que establezca la Ley de Presupuestos para el sector público correspondiente al año 2016.

ARTÍCULO TERCERO: El pago de los servicios que deberá hacer este Servicio a **SOCIEDAD MEDICA HERCAT Y CIA LTDA.**, en virtud del convenio que se aprueba por la presente Resolución, se efectuará una vez que el presente acto administrativo se encuentre totalmente tramitado.

ARTÍCULO CUARTO: El texto del convenio que se aprueba por la presente Resolución, es del tenor siguiente:

CONVENIO DE PRESTACIÓN DE SERVICIOS, ENTRE EL SERVICIO NACIONAL PARA LA PREVENCIÓN Y REHABILITACIÓN DEL CONSUMO DE DROGAS Y ALCOHOL, SENDA, Y SOCIEDAD MEDICA HERCAT Y CIA LTDA., PARA LA COMPRA DE MESES DE PLANES DE TRATAMIENTO PARA PERSONAS CON CONSUMO PROBLEMÁTICO DE DROGAS Y ALCOHOL, PARA EL PERIODO 2015-2016.

En Santiago de Chile, a 12 de Enero de 2015, entre el Servicio Nacional para la Prevención y Rehabilitación del Consumo de Drogas y Alcohol, SENDA, en adelante indistintamente "el Servicio" o "SENDA", RUT N° 61.980.170-9, representado por su Directora Nacional (TP) doña **Lidia Amarales Osorio**, ambos domiciliados en Agustinas N° 1235, piso 6°, comuna y ciudad de Santiago, por una parte, y **SOCIEDAD MEDICA HERCAT Y CIA LTDA.**, RUT N° 76,042,340-8, en adelante la "Entidad", representado por don (ña) **Catherine Fieldhouse Alarcón**, cédula nacional de identidad N° 8.998.063-1, ambos con domicilio en calle Casa del Tapiche N°10, comuna de Rancagua, por la otra y de paso por ésta, se celebra el siguiente convenio:

PRIMERO: ANTECEDENTES GENERALES

El Servicio Nacional para la Prevención y Rehabilitación del Consumo de Drogas y Alcohol, SENDA, es el organismo encargado de la ejecución de las políticas en materia de prevención del consumo de estupefacientes, sustancias psicotrópicas e ingestión abusiva de alcohol, y de tratamiento, rehabilitación y reinserción social de las personas afectadas por dichos estupefacientes y sustancias psicotrópicas y, en especial, de la elaboración de una Estrategia Nacional de Drogas y Alcohol.

Para estos efectos y para cumplir con los objetivos y funciones señaladas en la Ley N° 20.502, el Servicio Nacional para la Prevención y Rehabilitación del Consumo de Drogas y Alcohol, se encuentra facultado para celebrar contratos con entidades públicas o privadas destinados a otorgar tratamiento y rehabilitar a personas afectadas con consumo problemático de drogas y alcohol.

Dentro del contexto descrito, y en cumplimiento de lo dispuesto en la Ley N° 19.886 de Bases sobre Contratos Administrativos de Suministro y Prestación de

Servicios y su reglamento, aprobado por el Decreto Supremo N° 250, de 2004, del Ministerio de Hacienda, se licitó públicamente a través del portal www.mercadopublico.cl, con el ID **662237-27-LP14**, la contratación del servicio objeto del presente convenio.

En el referido proceso de licitación, mediante **Resolución Exenta N° 3928**, de 11 de diciembre de 2014, de este Servicio, se adjudicó la propuesta pública a **SOCIEDAD MEDICA HERCAT Y CIA LTDA.**, para la compra de meses de planes de tratamiento, específicamente las **línea(s) de servicio N° 48**.

En virtud de lo anteriormente expuesto, el Servicio Nacional para la Prevención y Rehabilitación del Consumo de Drogas y Alcohol, SENDA, ha resuelto contratar con La Entidad la compra de meses de planes de tratamiento para personas con consumo problemático de drogas y alcohol.

Sin perjuicio de lo anterior, las partes asimismo dejan constancia que, conforme al número 3 de las bases de licitación aprobadas mediante Resolución N° 180 de 26 de junio de 2014, del Servicio Nacional para la Prevención y Rehabilitación del Consumo de Drogas y Alcohol, los recursos que el Servicio Nacional para la Prevención y Rehabilitación del Consumo de Drogas y Alcohol, destinará por cada unidad de mes de plan de tratamiento, estarán sujetos a lo que establezca la ley de presupuesto para los años 2015 y 2016, reservándose SENDA la facultad de ajustar el número de meses de planes contratados mediante resolución fundada.

Las partes mediante este acto manifiestan su acuerdo en contratar los meses de planes de tratamiento que se señalan en el Anexo, que forma parte integrante de este convenio; y, en este sentido, la Entidad se compromete a ejecutar la cantidad de meses planes de tratamiento allí señaladas y el Servicio, a su vez, a pagar por ello.

La Entidad, por su parte, acepta la labor encomendada en los términos referidos y se obliga a ejecutarla en la forma y condiciones que se estipulan en los documentos que a continuación se indican:

1.- Las Bases Administrativas y Técnicas de Propuesta Pública para contratar la compra de meses de planes de tratamiento para personas con consumo problemático de drogas y alcohol, para el Servicio Nacional para la Prevención y Rehabilitación del Consumo de Drogas y Alcohol, SENDA aprobadas mediante **Resolución N° 180**, de 26 de junio de 2014, de este Servicio; en adelante indistintamente "bases administrativas y técnicas".

2.- Propuesta Técnica presentada por "La Entidad", para contratar la compra de meses de planes de tratamiento para personas con consumo problemático de drogas y alcohol, presentada en la propuesta pública antes señalada.

3.- Las preguntas y respuestas efectuadas en el proceso de la propuesta pública correspondiente al ID **662237-27-LP14**.

4.- En la **Resolución Exenta N° 3928**, de 11 de diciembre de 2014, de este Servicio que Adjudica la propuesta pública correspondiente al ID **662237-27-LP14**.

SEGUNDO: DE LA APROBACIÓN DEL CONVENIO Y EJECUCIÓN DE LOS SERVICIOS

El presente convenio, deberá ser aprobado a través del correspondiente acto administrativo y comenzará a regir a contar de la fecha de total tramitación de dicho acto administrativo.

Sin perjuicio de lo anterior, y de conformidad a lo dispuesto en el número 13.5 de estas Bases Administrativas y Técnicas, por razones de buen servicio, se podrá comenzar a prestar el servicio desde la fecha de suscripción del contrato y con anterioridad a la total tramitación del mismo.

El plazo de ejecución del servicio se extenderá desde 12 de Enero de 2015 y hasta el 31 de diciembre de 2016. Durante este periodo, el contratista deberá, a través de los establecimientos de su dependencia, realizar la actividad correspondiente a la línea de servicio en donde haya resultado adjudicado, por tipo de plan y por establecimiento, según lo señalado en el **Anexo**.

TERCERO: DE LOS MESES DE PLANES CONTRATADOS

Por este acto La Entidad se compromete a realizar, a través de los establecimientos de su dependencia, la cantidad de meses de planes de tratamiento que se señalan en el **Anexo**, el que forma parte integrante del presente convenio.

CUARTO: DEL PRECIO

Las partes dejan constancia que el precio mensual por cada unidad de mes de plan de tratamiento, fue reajustado conforme a lo dispuesto en el número 3 de las bases administrativas y técnicas, determinando un reajuste de un 3%.

Conforme a lo anterior, los precios de los planes de tratamiento, para el año 2015-2016, son los siguientes:

	Plan PAB	Plan PAI	Plan PR	Plan PAI-PM	Plan PR-PM
Precio	\$93.649.-	\$270.989.-	\$524.312.-	\$366.463.-	\$627.421.-

Asimismo, las partes dejan constancia que estos precios serán reajustados en el mes de diciembre de 2015, según lo dispuesto en el número 3 de las bases administrativas y técnicas.

En consecuencia, el monto total del convenio para el período 2015-2016 ascenderá a la suma de **\$ 175.600.872.-**

Con todo, los recursos que el Servicio Nacional para la Prevención y Rehabilitación del Consumo de Drogas y Alcohol, SENDA, destinará por cada

unidad de mes de plan de tratamiento, estarán sujetos a lo que establezca la ley de presupuesto para los años 2015 y 2016, reservándose este Servicio la facultad de ajustar el número de meses de planes contratados mediante resolución fundada.

QUINTO: DE LOS SERVICIOS Y PRESTACIONES

Las partes dejan constancia que, la unidad del objeto de contratación es un mes de plan de tratamiento, y que sin perjuicio de lo dispuesto en el número 1 de las "bases administrativas y técnicas" y de las especificaciones técnicas del servicio que se contrata, descritas en las Bases técnicas, y de aquellas contenidas en documentos vigentes de la autoridad sanitaria, un mes de plan de tratamiento corresponde a un mes en que una persona con problemas de consumo de sustancias de drogas y alcohol participa de un plan de tratamiento y rehabilitación que contempla un conjunto de intervenciones y prestaciones recomendables, asociadas al cumplimiento de los objetivos terapéuticos del mismo, de acuerdo al proceso terapéutico en que se encuentra.

El tipo de intervenciones y su frecuencia, incluidas en un mes de tratamiento, se desarrollan de manera progresiva en la medida que se avanza en el proceso de tratamiento y rehabilitación, con el propósito de lograr los objetivos terapéuticos, de acuerdo a las características y necesidades de las personas usuarias.

Sin perjuicio que dichas intervenciones se encuentran señaladas en las especificaciones técnicas de las bases de licitación correspondiente a este convenio y, que en tal sentido, son vinculantes para La Entidad, éstas son las siguientes:

- Consulta médica.
- Consulta psiquiátrica.
- Consulta de salud mental (individual y familiar).
- Intervención psicosocial de grupo.
- Consulta psicológica.
- Psicoterapia individual.
- Psicoterapia de grupo.
- Psicodiagnóstico.
- Visita domiciliaria.
- Consultorías de salud mental.
- Exámenes de laboratorio que se requieran.
- Medicamentos si corresponde.

Las modalidades de meses de planes de tratamiento que el Servicio licitó fueron las siguientes:

1. Plan de Tratamiento Ambulatorio Básico para Población General (PAB)

Este plan está compuesto por el conjunto de intervenciones y prestaciones que se detallaron precedentemente que son recomendables para el logro de los objetivos terapéuticos, y destinado a personas que presentan consumo perjudicial o dependencia a sustancias psicoactivas y compromiso biopsicosocial moderado, donde resalta la existencia de una actividad ocupacional (laboral o educacional) parcial o total y la existencia de soporte familiar.

El tiempo estimado para lograr los objetivos del proceso de tratamiento y rehabilitación, corresponde a la necesidad de cada persona. Un panel de expertos sugiere una duración aproximada de 6 meses, con una frecuencia de asistencia de 2 días por semana, con 2 a 4 horas de permanencia cada vez, y una concentración de 1 a 2 intervenciones por día. Se puede desarrollar en horario diurno o vespertino.

2. Plan de Tratamiento Ambulatorio Intensivo para Población General (PAI)

Este plan está compuesto por el conjunto de intervenciones y prestaciones que se detallaron precedentemente, que son recomendables para el logro de los objetivos terapéuticos, y destinado a personas con diagnóstico de consumo perjudicial o dependencia a sustancias psicoactivas y compromiso biopsicosocial moderado o severo, (con presencia de comorbilidad psiquiátrica o somática leve, sin actividad ocupacional y con soporte familiar).

El tiempo estimado para lograr los objetivos del proceso de tratamiento, corresponde a la necesidad de cada persona, en este caso, un panel de expertos sugiere una duración aproximada de 8 meses, con una frecuencia de asistencia de 5 días a la semana, entre 4 a 6 horas de permanencia diaria, y una concentración de 3 a 4 prestaciones por día. Ese plan puede ser desarrollado en un horario vespertino.

3. Plan de Tratamiento Residencial para Población General (PR)

Este plan está compuesto por el conjunto de intervenciones y prestaciones que se detallaron precedentemente, que son recomendables para el logro de los objetivos terapéuticos y destinado a personas con dependencia a sustancias psicoactivas y compromiso biopsicosocial severo, (múltiples tratamientos previos, consumo en miembros de la familia, red de apoyo familiar y social inexistente o con gran deterioro, con trastorno psiquiátrico severo compensado y una percepción de autoeficacia disminuida o ausente).

El tiempo estimado para lograr los objetivos del proceso de tratamiento corresponde a la necesidad de cada persona. Un panel de expertos sugiere una duración aproximada de 12 meses (estimado), con permanencia de 7 días, con una jornada terapéutica de 5 a 7 horas cada día, y una concentración de intervenciones diarias no menor a 5 (incorpora permisos fines de semana u otros similares).

4. Plan de Tratamiento Ambulatorio Intensivo Específico para Mujeres Adultas (PAI-PM)

Este plan está destinado a mujeres adultas, con diagnóstico de consumo perjudicial o dependencia a sustancias psicoactivas con y sin hijos, embarazadas o no y compromiso biopsicosocial moderado a severo, (especialmente con comorbilidad psiquiátrica o somática moderada, sin actividad ocupacional y con algún grado de soporte familiar).

Este plan permite que las mujeres que tienen hijas/os menores a 5 años puedan ser acompañadas por ellos a tratamiento. Se desarrolla en un régimen ambulatorio, de permanencia promedio de 5 horas al día, motivo por el cual además de brindar el conjunto de intervenciones y prestaciones que se detallaron precedentemente, que son recomendables para el logro de los objetivos terapéuticos, se deben cubrir las necesidades de permanencia, tanto para la usuaria como para sus hijas/os, así como contar con equipamiento y espacios adecuados para éstos últimos, por ejemplo, sala de juegos y personal de apoyo para su cuidado.

Tanto la duración del plan, como la frecuencia de las prestaciones entregadas deben corresponder a lo que la usuaria necesita. Un panel de expertos sugiere una duración aproximada de ocho meses, con una frecuencia de asistencia de 5 días a la semana, entre 4 a 6 horas de permanencia diaria, y una concentración de 4 a 5 prestaciones por día.

5. Plan de Tratamiento Residencial Específico para Mujeres Adultas (PR-PM)

Este plan está destinado a mujeres adultas con diagnóstico de consumo perjudicial o dependencia a sustancias psicoactivas con y sin hijos, embarazadas o no, con compromiso biopsicosocial severo (múltiples tratamientos previos, consumo y/o tráfico en miembros de la familia, sin red de apoyo familiar y social, con trastorno psiquiátrico severo compensado, percepción disminuida o ausente de autoeficacia). Este plan permite que las mujeres que tienen hijas/os menores a 5 años puedan ingresar con ellos a tratamiento. Se desarrolla en un régimen de permanencia en el Centro de Tratamiento durante las 24 hrs, motivo por el cual además de brindar el conjunto de intervenciones y prestaciones que se detallaron precedentemente, que son recomendables para el logro de los objetivos terapéuticos, se deben cubrir las necesidades de alimentación, higiene, alojamiento y abrigo, tanto para la usuaria como para sus hijas/os, así como contar con equipamiento y espacios adecuados para la permanencia de los niños/niñas, por ejemplo, cunas, colchonetas, tina para la ducha, mudadores, SEDILE, sala de juegos y personal especializado para su cuidado.

Tanto la duración del plan, como la frecuencia de las prestaciones entregadas deben corresponder a lo que la usuaria necesita. Un panel de expertos sugiere una duración aproximada de 12 meses con permanencia de 7 días, en una jornada terapéutica de 5 a 7 horas cada día, y una concentración de intervenciones diarias no menor a 5 (incorpora permisos fines de semana u otros similares).

La Entidad proporcionará a los beneficiarios todas y cualquiera de las prestaciones que incluye el plan de tratamiento contratado, sin exigir al usuario algún tipo de pago por las atenciones que le serán otorgadas.

En el caso de existir complicaciones médicas, psiquiátricas o de cualquier otra índole o bien se requiera la realización de prestaciones no cubiertas por este convenio, la persona en tratamiento deberá ser derivada mediante interconsulta a un establecimiento del Sistema Nacional de Servicios de Salud, debiendo constar

copia de dicho documento en la respectiva ficha clínica o, en su defecto, ser trasladada a un centro asistencial privado, siempre y cuando la persona o su familia opte por esta alternativa debiendo firmar un documento que explicita esta opción. Para todos los efectos, el Servicio Nacional para la Prevención y Rehabilitación del Consumo de Drogas y Alcohol no cubrirá ni financiará atenciones o prestaciones que no estén expresamente señaladas en este convenio.

Para cumplir con la integralidad y la flexibilidad que requiere la intervención en el tratamiento del consumo problemático de sustancias, la Entidad deberá ser partícipe de la red de centros de tratamiento de la jurisdicción del Servicio de Salud correspondiente, estar participando de manera activa en reuniones formales de red de alcohol y drogas y/o de salud mental u otras análogas o similares, estar en coordinación con la red de Salud General, según el funcionamiento del sistema de derivación y contra derivación correspondiente, con el propósito de facilitar la atención y resolutivez de problemas de salud asociados, el acceso a oportunidades de apoyo a la integración social y la continuidad de la atención y cuidados en salud de las personas usuarias de los programas de tratamiento.

Dadas las exigencias y la complejidad del perfil de las personas usuarias, la Entidad debe contar con un equipo técnico en condiciones de realizar la intervención considerando las necesidades de las personas adultas que acceden a este Programa. La intervención es de carácter especializado por lo que el equipo de profesionales debe tener formación, experiencia y características personales adecuadas a la intervención que se requiere y al perfil de los consultantes, razón por la cual deberá estarse a lo previsto en la cláusula sexta del presente convenio.

En razón de lo anterior, la selección del recurso humano en cada uno de los programas terapéuticos debe considerar las variables como experiencia en tratamiento en adicciones, enfoque de género y asociación delito-droga.

Por otro lado, la intervención requiere de una coordinación interna del equipo que permita un efectivo trabajo interdisciplinario que no fragmente la intervención, sino que permita la integración de los aspectos que el equipo técnico evalúa como esenciales en la intervención. El equipo debe promover la interdisciplinariedad y la integralidad de la intervención a través de la incorporación de profesionales de las distintas disciplinas (psiquiatría, psicología, enfermería, trabajo social, terapia ocupacional, técnicos, entre otros).

Para resguardar la estabilidad del equipo terapéutico se requieren prácticas laborales que favorezcan la estabilidad del recurso humano disponible, aspecto que irá en directo beneficio del desarrollo del vínculo terapéutico con las personas usuarias, fundamental en los procesos y resultados terapéuticos.

SEXTO: DE LA DISPONIBILIDAD DEL PERSONAL PROFESIONAL

La Entidad deberá disponer en su equipo de trabajo del mismo personal profesional considerado en su propuesta técnica para el desarrollo del servicio contratado. Salvo que el Servicio Nacional para la Prevención y Rehabilitación del

Consumo de Drogas y Alcohol, autorice lo contrario, no se efectuarán cambios en la composición del equipo de trabajo.

Si por cualquier motivo, tales como jubilación, muerte, incapacidad médica, renuncia, desvinculación, entre otros, fuere necesario sustituir a algún integrante del personal profesional o técnico, incluyendo al Director del centro de tratamiento, la Entidad lo reemplazará por otro técnico o profesional con las condiciones requeridas para el cargo.

Para lo anterior, la Entidad deberá informar la vacancia del cargo dentro de un plazo de 5 días corridos desde ocurrido el hecho, y posteriormente en un plazo de 20 días corridos deberá presentar los antecedentes del nuevo profesional o técnico propuesto, incluyendo, en los casos de los programas PAI-PM y PR-PM, específico de mujeres, el certificado de inhabilidades para trabajar con menores de edad, en la respectiva Dirección Regional de SENDA, y los antecedentes del nuevo profesional que acreditan que tiene una experiencia similar al del profesional ofertado durante el proceso de licitación, que reemplazará.

De no haber sido posible proponer el nuevo profesional o técnico en ese plazo, se informará a la Dirección Regional, dando cuenta de las gestiones realizadas, y se acordará con ésta las acciones y plazos urgentes a seguir para una nueva propuesta.

Los antecedentes serán evaluados por el equipo técnico del Área Tratamiento de la respectiva Dirección Regional de SENDA, quién tendrá a la vista, de manera referencial, la calificación de la propuesta técnica originalmente presentada por el contratista, y velará porque el nuevo profesional que prestará el servicio, en su conjunto, tenga las condiciones requeridas del cargo.

La indicada evaluación será presentada por el gestor de tratamiento al Director Regional correspondiente del Servicio Nacional para la Prevención y Rehabilitación del Consumo de Drogas y Alcohol para su respectiva aprobación, la que será comunicada por escrito a la Entidad mediante carta certificada dirigida a su domicilio, comenzando a contarse los plazos a partir del tercer día después de despachada la carta por correo.

Con todo, SENDA, podrá solicitar a la entidad el certificado del registro de Inhabilidades para trabajar con menores de edad del Registro Civil e Identificación de Chile, a todos los trabajadores que tengan una relación directa y habitual con menores de edad.

SÉPTIMO: DE LA GARANTÍA DE FIEL Y OPORTUNO CUMPLIMIENTO

Para garantizar el fiel cumplimiento de las obligaciones del presente convenio, así como también las obligaciones laborales y previsionales para con sus trabajadores y multas, la Entidad ha entregado al Servicio una garantía, en los términos señalados en las "bases administrativas y técnicas", consistente en una **boleta de garantía**, emitida por Banco Santander, N° 0010544, de fecha 6 de enero de 2015, por la suma equivalente al 5% de la totalidad del convenio, equivalente a la suma de \$ 8.780.044.-, con una vigencia hasta el 31 de marzo de 2017, a favor del

Servicio Nacional para la Prevención y Rehabilitación para el Consumo de Drogas y Alcohol, para garantizar el fiel cumplimiento de las obligaciones del presente convenio, así como también las obligaciones laborales y previsionales de con sus trabajadores y multas, bajo el ID N° 662237-27-LP14, garantizando las línea (s) de servicio N°48.

OCTAVO: DEL PAGO

El Servicio Nacional para la Prevención y Rehabilitación del Consumo de Drogas y Alcohol pagará los planes de tratamiento y rehabilitación que se refiere el **anexo** del presente convenio, por mes de plan de tratamiento efectivamente otorgado.

Se entenderá por mes de plan de tratamiento y rehabilitación efectivamente otorgado, cuando se cumpla la condición de persona beneficiaria del D.F.L. N° 1, Libro II, de 2005 del Ministerio de Salud, y tenga registro mensual en el Sistema de Gestión de Tratamiento (SISTRAT), de las mencionadas prestaciones en el documento: "Norma y Orientaciones Técnicas de los Planes de Tratamiento y Rehabilitación para Personas Adultas con Problemas Derivados del Consumo de Drogas y Alcohol", establecido para cada uno de los planes de tratamiento y rehabilitación definidos por el Servicio Nacional para la Prevención y Rehabilitación del Consumo de Drogas y Alcohol, conjuntamente con el Ministerio de Salud.

El Servicio Nacional para la Prevención y Rehabilitación del Consumo de Drogas y Alcohol, pagará a la Entidad, siempre respetando el tope máximo contratado, según cada línea de servicio, y de acuerdo a lo señalado en el presente convenio.

El proceso de pago a la Entidad se realizará mensualmente, en la medida que el Servicio Nacional para la Prevención y Rehabilitación del Consumo de Drogas y Alcohol reciba las facturas debidamente emitidas y los documentos complementarios que se exige acompañar a los prestadores. El envío de la respectiva factura, es dentro de los tres primeros días corridos del mes siguiente, por el monto exacto de los meses de planes de tratamiento otorgados en el respectivo mes.

El respectivo depósito o transferencia se realizará directamente a la cuenta corriente bancaria (u otra cuenta a la vista) que señale el prestador, si éste así lo ha solicitado o, en su defecto, se emitirá un cheque nominativo a nombre del prestador, el que deberá ser retirado en Agustinas N° 1235, piso 6, comuna de Santiago. Ante prestadores regionales, se procederá al retiro del cheque en la Dirección Regional de Senda que corresponda, si así se solicita.

Las facturas deberán ser extendidas a nombre del Servicio Nacional para la Prevención y Rehabilitación del Consumo de Drogas y Alcohol, RUT N° 61.980.170-9, dirección calle Agustinas N° 1235, piso 6, Santiago o en la forma que el Servicio Nacional para la Prevención y Rehabilitación del Consumo de Drogas y Alcohol, instruya a futuro. El Servicio Nacional para la Prevención y Rehabilitación del Consumo de Drogas y Alcohol no pagará facturas que no se encuentren debidamente extendidas, que presenten enmiendas o estén incompletas, procediéndose a la devolución de la misma, reclamando en contra

del contenido de la factura dentro del plazo de 30 días corridos, de acuerdo a lo establecido en la Ley Nº 19.983. El Servicio Nacional para la Prevención y Rehabilitación del Consumo de Drogas y Alcohol, previa visación de la factura correspondiente pagará dentro de los 20 días siguientes.

Sin perjuicio que el Servicio Nacional para la Prevención y Rehabilitación del Consumo de Drogas y Alcohol, pagará mensualmente el monto de los meses de planes de tratamiento que efectivamente fueron realizados por la Entidad considerando el tope máximo mensual señalado en el anexo, este Servicio Público realizará, **cada cuatro meses** (durante los meses de abril, agosto y diciembre de 2015 y 2016) un proceso de ajuste en el pago de los meses de planes de tratamiento contratados. Conforme a este proceso, el Servicio Nacional para la Prevención y Rehabilitación del Consumo de Drogas y Alcohol, SENDA, pagará a la Entidad los meses de planes de tratamiento que hubiere efectivamente realizado en el correspondiente período por sobre los máximos mensuales, pero bajo el máximo acumulado al período de ajuste correspondiente. Con todo, SENDA se reserva el derecho de realizar ajustes en meses distintos a los anteriormente señalados.

En el caso que la Entidad, al momento de contratar registre saldos insolutos de remuneraciones o cotizaciones de seguridad social con sus actuales trabajadores o con trabajadores contratados en los últimos dos años, los primeros estados de pago producto del presente convenio deberán ser destinados al pago de dichas obligaciones, debiendo la Entidad acreditar que la totalidad de las obligaciones se encuentran liquidadas al cumplirse la mitad del período de ejecución del contrato, con un máximo de seis meses.

El Servicio Nacional para la Prevención y Rehabilitación del Consumo de Drogas y Alcohol exigirá que la Entidad proceda a dichos pagos y presente los comprobantes y planillas que demuestren el total cumplimiento de la obligación en el plazo previsto en el párrafo anterior. El incumplimiento de estas obligaciones por parte del mismo dará derecho a dar por terminado el presente convenio, pudiendo llamarse a una nueva licitación en la cual éste no podrá participar.

Adicionalmente, el Servicio Nacional para la Prevención y Rehabilitación del Consumo de Drogas y Alcohol deberá solicitar al contratista, durante la ejecución del contrato, que éste le informe el monto y estado de cumplimiento de las obligaciones laborales y previsionales que le corresponden con sus trabajadores, mediante certificados emitidos por la Dirección del Trabajo o cualquier medio idóneo que garantice la veracidad de dicho monto y el estado de cumplimiento de las mismas.

Finalmente, los pagos sólo podrán hacerse efectivos una vez que se encuentre totalmente tramitado el acto administrativo que apruebe el presente convenio y contra entrega por parte de la Entidad de las facturas correspondiente, y la demás documentación correspondiente.

Con todo, los pagos estarán condicionados a los recursos que para este Servicio Nacional contemple la Ley de Presupuestos para el Sector Público para los años 2015 y 2016.

NOVENO: DE LAS SUPERVISIONES

De la supervisión administrativa

El Servicio Nacional para la Prevención y Rehabilitación del Consumo de Drogas y Alcohol, realizará la supervisión y el control administrativo-financiero de la actividad realizada y de la calidad previsional de la persona atendida.

Para ello, el Servicio Nacional para la Prevención y Rehabilitación del Consumo de Drogas y Alcohol verificará la condición de beneficiarias de las personas en tratamiento que hayan sido informadas mediante el Sistema de Información y Gestión de Tratamiento (SISTRAT), descontando de la actividad las prestaciones o tratamientos realizados a personas que no sean beneficiarios del D.F.L. N° 1, Libro II, de 2005 del Ministerio de Salud. En este sentido, el Servicio Nacional para la Prevención y Rehabilitación del Consumo de Drogas y Alcohol, en ningún caso financiará atenciones a personas que no sean beneficiarios del Sistema Público de Salud. Esta supervisión tendrá como objetivo cautelar la adecuada ejecución de los servicios contratados, a través de un correcto manejo o utilización de los recursos entregados, a fin de proveer a los beneficiarios de los programas de tratamiento un servicio de calidad.

La mencionada supervisión y control administrativo-financiero estará programada y se efectuará con la periodicidad determinada por el Servicio Nacional para la Prevención y Rehabilitación del Consumo de Drogas y Alcohol, sin perjuicio de lo cual, podrán igualmente realizarse visitas extraordinarias, sin aviso previo, a los centros ejecutores en convenio.

De la Asesoría, Supervisión y Evaluación Técnica

El Servicio Nacional para la Prevención y Rehabilitación del Consumo de Drogas y Alcohol, supervisará, asesorará y evaluará técnicamente en forma periódica el funcionamiento y operación de los servicios contratados. Para ello el Servicio Nacional para la Prevención y Rehabilitación del Consumo de Drogas y Alcohol podrá contar con la colaboración técnica del Ministerio de Salud, a través de los Servicios de salud y Secretarías Regionales Ministeriales respectivas, en adelante "SEREMIS".

Lo señalado precedentemente es sin perjuicio de las facultades de supervisión y fiscalización que le competen al Ministerio de Salud en su rol de autoridad sanitaria y gestores de red, a través de las respectivas SEREMIS y los servicios de salud.

El Servicio Nacional para la Prevención y Rehabilitación del Consumo de Drogas y Alcohol, pondrá a disposición de la Entidad la información o contactos con profesionales y técnicos que resulten relevantes para la correcta ejecución de las actividades contratadas.

La Entidad deberá proporcionar las facilidades de acceso a los registros, informes y datos que le sean requeridos por el Servicio Nacional para la Prevención y Rehabilitación del Consumo de Drogas y Alcohol, para su evaluación, asesoría y supervisión. La programación de estas visitas será acordada entre los responsables de la asesoría y evaluación de los equipos y los equipos de las entidades prestadoras, indicándose quiénes asistirán a las reuniones técnicas y

los objetivos de las distintas visitas programadas. Sin perjuicio de lo anterior, se podrán realizar visitas, no programadas, sin aviso previo.

De las Supervisiones Generales

El Servicio Nacional para la Prevención y Rehabilitación del Consumo de Drogas y Alcohol, podrá realizar supervisiones aleatorias mediante visitas sin previo aviso, cada vez que lo estime pertinente, con el objeto de asegurar la calidad de los servicios prestados a los usuarios. En estas supervisiones generales podrá SENDA realizar supervisiones técnicas, financieras o de cualquier tipo.

DÉCIMO: DEL SISTEMA DE INFORMACIÓN Y GESTIÓN DE TRATAMIENTO (SISTRAT)

Para el adecuado control y ejecución de la actividad, así como también para el análisis técnico de la información, estará a disposición de la entidad, el Sistema de Información y Gestión de Tratamiento (SISTRAT), para cuyo efecto ésta se obliga a ingresar los datos correspondientes en las Fichas existentes en el mismo, a saber: Ficha de Demanda, Ficha de Ingreso, Ficha Mensual de Prestaciones, Ficha de Evaluación del Proceso, Ficha de Egreso, Ficha de Integración Social y Ficha de Seguimiento. Estas Fichas, tienen como objetivo contar con una información completa y homogénea de las atenciones otorgadas a las personas beneficiarias de este Programa.

Los datos mensuales deberán ser ingresados, por la entidad, a través del Sistema de Información y Gestión de Tratamiento (SISTRAT), en tiempo real y hasta el último día hábil del mes en que se otorgue efectivamente la prestación del servicio, con un plazo máximo de ingreso hasta el primer día del mes siguiente a aquel en que se ejecutaron las prestaciones.

Al respecto, se destaca que la oportunidad en el registro es fundamental para la gestión del programa, siendo crítico, por ejemplo, el llenado en tiempo real de la Ficha de Demanda, atendida su implicancia en la gestión de la lista de espera.

En el evento que un establecimiento, por cualquier circunstancia, no pueda utilizar el referido software deberá enviar al Servicio Nacional para la Prevención y Rehabilitación del Consumo de Drogas y Alcohol, a través de la Dirección Regional correspondiente, la información requerida a través de una planilla de registro diseñada en formato Excel especialmente para estos efectos, mediante correo electrónico u otro medio magnético, denominada "Planilla de Registro e Instructivo Llenado Planilla de Registros". Dicha planilla será sólo excepcionalmente utilizada y, una vez regularizado el acceso al software destinado para el registro de la información, el prestador deberá poner al día el registro de la actividad realizada en la herramienta destinada para ello.

Además, para supervisar el correcto cumplimiento del convenio, la entidad deberá proporcionar al Servicio toda la información que éste le requiera, estando facultado para efectuar visitas al centro de tratamiento donde se ejecuten las prestaciones, debiendo dársele las facilidades del caso. Con todo, lo anterior deberá hacerse siempre con el debido respeto a lo dispuesto en la Ley N° 19.628, sobre protección de la vida privada, y en cualquier otra norma legal que regule el carácter secreto o reservado de la información.

DÉCIMO PRIMERO: DEL TÉRMINO ANTICIPADO DEL CONVENIO

El Servicio Nacional para la Prevención y Rehabilitación para el Consumo de Drogas y Alcohol podrá poner término total o parcial al convenio, por acto administrativo fundado, en el evento que acaeciere alguna de las siguientes circunstancias:

- a) Por resciliación o mutuo acuerdo de las partes.
- b) Si la entidad fuere declarado en quiebra o si éste cayere en estado de notoria insolvencia, a menos que se mejoren las cauciones entregadas o las existentes sean suficientes para garantizar el cumplimiento del contrato.
- c) Si la entidad se tratase de una sociedad, cuando ésta se disolviera.
- d) Por exigirlo el interés público o la seguridad nacional.
- e) Caso fortuito o fuerza mayor, comprendiéndose dentro de ellas razones de ley o de autoridad que hagan imperativo terminarlo.
- f) Revocación o ausencia de la autorización sanitaria del contratista, cuando corresponda.
- g) Falta de disponibilidad presupuestaria para cubrir el pago de las prestaciones contratadas.
- h) Por incumplimiento grave, debidamente calificado, de las obligaciones contraídas por la entidad, por ejemplo, aquellas que pongan en riesgo el oportuno otorgamiento de los meses de planes de tratamiento convenidos, en términos tales que el beneficiario del plan de tratamiento de que se trate, no reciba el tratamiento convenido.
- i) Si a la entidad se le hubieren aplicado dos multas en un periodo equivalente a la mitad de la ejecución del contrato, de aquellas a que se refiere la cláusula décimo tercero de este convenio en los números 1), 2), 4) y 5).
- j) Falta de veracidad de la información o de los antecedentes presentados por la entidad durante el proceso de licitación, especialmente aquellos que fueron considerados en el proceso de evaluación de propuestas.
- k) Si la entidad que al momento de contratar registraba saldos insolutos de remuneraciones o cotizaciones de seguridad social con sus actuales trabajadores o con trabajadores contratados en los dos últimos dos años y no dio cumplimiento a la obligación de imputar los primeros estados pagos producto de este convenio al pago de esas obligaciones o no acreditó dicho pago en la oportunidad establecida en el contrato.
- l) Falta grave y deliberada de veracidad de la información registrada en el Sistema de Información y Gestión de Tratamiento respecto de las intervenciones realizadas a las personas usuarias en tratamiento.
- m) Efectuar cobros improcedentes a los(as) usuarios(as) y al Servicio Nacional para la Prevención y Rehabilitación del Consumo de Drogas y Alcohol.

En caso de verificarse alguna de las causales señaladas, el Servicio Nacional para la Prevención y Rehabilitación del Consumo de Drogas y Alcohol podrá además, solicitar judicialmente la indemnización de perjuicios que corresponda, de conformidad a las reglas generales del derecho común.

En todos aquellos casos en que el término anticipado del convenio se disponga por causa imputable al contratista, el Servicio hará efectiva la garantía de fiel cumplimiento de contrato.

Con todo, en aquellos casos en que el término anticipado del convenio se produzca por la causal prevista en la letra f), el Jefe Superior del Servicio Nacional para la Prevención y Rehabilitación del Consumo de Drogas y Alcohol, antes de dictar y notificar el acto administrativo que disponga el término anticipado del contrato, podrá - atendida la gravedad de las circunstancias acontecidas- ordenar mediante resolución, que el contratista suspenda los servicios que se encuentra otorgando, caso en que este Servicio Nacional solo deberá pagar por los servicios que efectivamente se hayan alcanzado a prestar hasta esa fecha.

La entidad cuyo convenio termine anticipadamente, deberá realizar las prestaciones adecuadas a las necesidades de las personas en tratamiento hasta la fecha decretada de término del mismo, además de realizar la derivación asistida, de cada caso, al centro de tratamiento que continuará la atención, acompañando un Informe actualizado que dé cuenta del diagnóstico, plan de intervención, estado de avance de los objetivos terapéuticos, esquema farmacológico, si corresponde, y de todos aquellos datos relevantes para el éxito del proceso terapéutico.

En el caso de que se produzca el término anticipado del convenio por la causal prevista en la letra f), y procediere la suspensión de los servicios ordenada por el Servicio Nacional para la Prevención y Rehabilitación del Consumo de Drogas y Alcohol, la obligación dispuesta en el párrafo anterior deberá realizarse desde la fecha de la indicada suspensión.

Respecto del registro de las prestaciones, el contratista cuyo convenio se termine anticipadamente deberá evaluar el tipo de egreso de cada una de las personas usuarias, como alta terapéutica o derivación a otro centro, con o sin convenio según corresponda.

Sin perjuicio de lo anterior, si la causal de término concurriese respecto de una o más líneas de servicio, pero no a la totalidad de las líneas contratadas, SENDA pondrá término parcial al convenio, respecto de aquellas líneas en que se ha materializado el incumplimiento. Una vez tramitada la resolución que disponga dicho término parcial, las partes suscribirán una modificación de convenio en que se excluyan las líneas de servicio a que se ha puesto término. En los casos de término parcial del convenio, SENDA hará efectiva la garantía de fiel y oportuno cumplimiento en el porcentaje que corresponda y restituirá el saldo si lo hubiere, debiendo el contratista entregar una nueva boleta de garantía bancaria, depósito o vale vista, o póliza de seguro, en los mismos términos señalados en el número 13.3 de las bases administrativas y técnicas, en el plazo de 15 días corridos desde la notificación de la resolución que disponga el término parcial. Con todo, no se cursarán pagos, sin la entrega de la nueva garantía.

DÉCIMO SEGUNDO: DE LA CESIÓN DEL CONVENIO

Bajo ninguna circunstancia podrá la entidad ceder parcial o totalmente a un tercero las obligaciones que emanan del presente convenio.

DÉCIMO TERCERO: DE LAS MULTAS

El Servicio cobrará multas a la entidad, relacionadas con incumplimientos por parte de éste, aplicables en los siguientes casos:

(1) Incumplimiento de las normas legales, reglamentarias y administrativas que rigen el convenio tales como la ley de derechos y deberes del paciente, entre otras: **10 Unidades de Fomento** por cada ocasión en que el Servicio Nacional para la Prevención y Rehabilitación del Consumo de Drogas y Alcohol deba representar tal hecho.

(2) Incumplimiento de obligaciones contractuales: **10 Unidades de Fomento** por cada ocasión que el Servicio Nacional para la Prevención y Rehabilitación del Consumo de Drogas y Alcohol deba representarle tal hecho.

(3) Respecto a la entidad a quién el Servicio Nacional para la Prevención y Rehabilitación del Consumo de Drogas y Alcohol requiera información acerca del monto y estado de cumplimiento de las obligaciones laborales y previsionales que le corresponden con sus trabajadores durante la ejecución del contrato, y no entrega en el plazo establecido para ello en la cláusula décimo cuarto del presente convenio, los certificados emitidos por la Dirección del Trabajo o cualquier medio idóneo que garantice la veracidad del monto y estado de cumplimiento: **0.5 Unidades de Fomento** por día hábil de atraso, con un tope de **15 días hábiles**.

(4) No informar al Servicio Nacional para la Prevención y Rehabilitación del Consumo de Drogas y Alcohol alguno de los siguientes hechos, dentro de los **20 días hábiles** de haber acaecido: cambios en el nombre o la razón social, representante legal, dirección de funcionamiento, renovación o modificaciones en la resolución sanitaria, o cualquier otro dato o hecho relevante para la ejecución del servicio: **5 Unidades de Fomento** por cada ocasión que el Servicio Nacional para la Prevención y Rehabilitación del Consumo de Drogas y Alcohol deba representarle tal hecho.

(5) Prácticas que interfieran con el adecuado desarrollo del proceso terapéutico. **10 Unidades de Fomento** por cada ocasión que el Servicio Nacional para la Prevención y Rehabilitación del Consumo de Drogas y Alcohol deba representarle tal hecho.

(6) No dar cumplimiento a los plazos y procedimientos establecidos en la cláusula sexta del presente convenio. **5 Unidades de Fomento** por cada ocasión que el Servicio Nacional para la Prevención y Rehabilitación del Consumo de Drogas y Alcohol deba representarle tal hecho.

En el caso que se detectara una situación como las anteriormente mencionadas que amerite la aplicación de multas, se aplicará el siguiente procedimiento:

a) Si analizados los antecedentes se determina la aplicación de multas por este Servicio, el Jefe(a) de la División Programática de SENDA le comunicará a la entidad, mediante oficio, los hechos que originan la multa y su monto.

Las notificaciones que se efectúen a la entidad en virtud de este procedimiento, se realizarán mediante carta certificada dirigida a su domicilio, comenzando a contarse los plazos a partir del tercer día después de despachada la carta por Correo.

b) La entidad dispondrá de cinco días hábiles contados desde que se le haya notificado el referido oficio, para efectuar sus descargos ante el Servicio Nacional para la Prevención y Rehabilitación del Consumo de Drogas y Alcohol, acompañando todos los antecedentes y pruebas que acrediten la existencia de un caso fortuito o fuerza mayor o que demuestren fehacientemente que no ha tenido responsabilidad en los hechos que originan las multas o que desvirtúen los antecedentes analizados por el Servicio.

c) Si la entidad no presenta sus descargos en el plazo señalado, se tendrán por acreditadas la o las faltas imputadas y procederá la aplicación de la o las multas que correspondan, dictándose la pertinente resolución por parte del Servicio Nacional para la Prevención y Rehabilitación del Consumo de Drogas y Alcohol, y en la que se establecerá el monto de la multa, en pesos chilenos, de acuerdo al valor de la UF de la fecha de la dictación del respectivo acto administrativo.

d) Si la entidad ha presentado descargos oportunamente, el Jefe Superior del Servicio Nacional para la Prevención y Rehabilitación del Consumo de Drogas y Alcohol dispondrá de diez días hábiles, contados desde la recepción de los descargos, para resolver, sea rechazándolos o acogiéndolos, total o parcialmente, dictándose la pertinente resolución por parte del Servicio, y en la que se establecerá el monto de la multa, en pesos chilenos, de acuerdo al valor de la UF de la fecha de la dictación del respectivo acto administrativo. De lo resuelto, se notificará al contratista por carta certificada.

e) En las dos situaciones previstas en las letras anteriores, la entidad podrá presentar recurso de reposición ante el Jefe Superior del Servicio, dentro de los cinco días hábiles contados desde la notificación de la resolución que se recurre, quien dispondrá por su parte de diez días hábiles, contados desde la recepción del recurso, para resolver si lo acoge total o parcialmente. Si el contratista no presenta recurso de reposición dentro del plazo indicado, la multa quedará firme.

La entidad podrá pagar la multa directamente, no obstante si el proveedor no paga directamente la multa, el Servicio Nacional para la Prevención y Rehabilitación del Consumo de Drogas y Alcohol estará facultado para deducirla, a su arbitrio, del valor de cualquiera de los pagos que corresponda efectuar, o satisfacer el monto de aquélla haciendo efectiva la garantía de fiel y oportuno cumplimiento de contrato. En este último caso, el contratista deberá entregar una nueva boleta de garantía bancaria, depósito o vale vista, o póliza de seguro, dentro de los **10 días hábiles siguientes**, contados desde la aplicación de la multa, en los mismos términos señalados en el número 13.3 de las bases administrativas y técnicas, y el SENDA restituirá el saldo si lo hubiere.

La aplicación de alguna de estas multas no impide que el Servicio Nacional para la Prevención y Rehabilitación del Consumo de Drogas y Alcohol pueda poner término anticipado al contrato.

Las partes dejan constancia que los días hábiles para los efectos del presente convenio serán de lunes a viernes, excepto los festivos.

DÉCIMO CUARTO: DE LA ENTREGA DEL CERTIFICADO

El Servicio Nacional para la Prevención y Rehabilitación del Consumo de Drogas y Alcohol deberá solicitar a la entidad, los primeros 5 días hábiles de cada mes, durante la vigencia del contrato, que éste le informe el monto y estado de cumplimiento de las obligaciones laborales y previsionales que le corresponden con sus trabajadores, mediante de un certificado de antecedentes laborales y previsionales emitido por la Dirección del Trabajo o cualquier medio idóneo que garantice la veracidad del monto y estado de cumplimiento.

La falta de entrega de dicho certificado dentro del plazo de 5 días hábiles faculta al Servicio Nacional para la Prevención y Rehabilitación del Consumo de Drogas y Alcohol para la aplicación de multas u otras sanciones que procedan.

En caso de que la entidad registre saldos insolutos de remuneraciones o cotizaciones de seguridad social con sus actuales trabajadores, deberá acreditar que la totalidad de las obligaciones adeudadas se encuentran pagadas dentro de los 30 días contados desde el vencimiento del plazo de entrega del certificado señalado precedentemente, presentando ante el Servicio Nacional para la Prevención y Rehabilitación del Consumo de Drogas y Alcohol el comprobante de pago respectivo.

El incumplimiento de esta obligación dará derecho al Servicio Nacional para la prevención y Rehabilitación del Consumo de Drogas y Alcohol a hacer efectiva la garantía de fiel cumplimiento del contrato, debiendo el contratista otorgar una nueva garantía, en los términos del punto 13.3. de las bases administrativas y técnicas.

En ningún caso el cumplimiento de esta obligación implicará subcontratación en los términos del artículo 183 A y siguientes del Código del Trabajo.

DÉCIMO QUINTO: DE LA MODIFICACIÓN DEL CONVENIO

Si con posterioridad a la suscripción del presente convenio, el Servicio Nacional para la Prevención y Rehabilitación del Consumo de Drogas y Alcohol, estima necesario realizar modificaciones en sus requerimientos de servicio, en cuanto a la calidad de los mismos, las que por su magnitud representen un esfuerzo significativo para la entidad, se evaluará y propondrá al mismo la eventual modificación del contrato. Asimismo se podrá modificar el convenio por mutuo acuerdo de las partes.

Con todo, ninguna de estas modificaciones podrá desnaturalizar los servicios contratados, cuestión que ocurriría si se modificara la población beneficiaria de cada plan de tratamiento o el tipo de prestaciones que incluye cada plan, o sus objetivos terapéuticos.

Por su parte, si durante la ejecución del convenio la entidad sufre cambios en su propuesta técnica, como por ejemplo cambios en el nombre o la razón social, representante legal, dirección de funcionamiento; renovación o modificaciones en la Resolución sanitaria, o cualquier otro dato o hecho relevante para la ejecución del servicio, deberá informarse a este Servicio de la ocurrencia de ese hecho, dentro de los **20 días hábiles** de acaecido el hecho, requiriéndose la correspondiente modificación del contrato, si es que fuere pertinente.

Sin embargo, si el cambio sufrido por la entidad imposibilita la continuación del contrato, entonces se procederá a poner término inmediato al mismo, facultándose a este Servicio Nacional a hacer efectiva la garantía de fiel cumplimiento de contrato.

Toda modificación de convenio deberá ser aprobada mediante el correspondiente acto administrativo, totalmente tramitado.

DÉCIMO SEXTO: DE LAS REASIGNACIONES

El Servicio Nacional para la Prevención y Rehabilitación del Consumo de Drogas y Alcohol, evaluará el nivel de ejecución de los meses de planes de tratamiento respectivos de cada plan, definido en cada línea de servicio contratada.

Los períodos en que el Servicio evaluará el nivel de ejecución de los meses de planes de tratamiento respectivos de cada plan, será en los meses de junio y diciembre de 2015, y en junio de 2016.

Reasignación en el mes de junio del año 2015

Si la Entidad al 30 de junio del año 2015, y por razones que no le son imputables, no ha cumplido con realizar el 100% del número de meses de planes de tratamiento respectivos de cada plan, definido en cada línea de servicio contratada, en el período de enero a junio del año 2015, se podrá modificar el convenio suscrito con la Entidad en el plan y la línea de servicio afectada, en términos de disminuir la cantidad de meses de planes de tratamiento anuales y mensuales contratados correspondiente al año 2015 y, consecuentemente, el monto del mismo convenio, sin que ello implique la aplicación de multas contempladas en el presente convenio.

La disminución mencionada considerará los meses de planes de tratamiento no ejecutados, y SENDA podrá asumir que el porcentaje de no ejecución se mantendrá durante el segundo semestre del año en curso, es decir, desde julio a diciembre del año 2015, disminuyendo dicho porcentaje para el período antes señalado.

Asimismo, si producto de dicha evaluación, la entidad a la referida fecha presentare una ejecución superior o igual al 100% del número de meses de planes de tratamiento respectivos de cada plan, definido en cada línea de servicio contratada, en el período de enero a junio del año 2015, el Servicio Nacional para la Prevención y Rehabilitación del Consumo de Drogas y Alcohol, podrá modificar el convenio suscrito con la Entidad en el plan y la línea afectada y aumentar el número de meses planes de tratamiento anuales y mensuales contratados correspondiente al año 2015, a efectos de cubrir así la demanda existente. En estos casos se deberá complementar o entregar una garantía de fiel cumplimiento por el aumento de planes contratados.

Con todo, y por razones fundadas, el Servicio podrá extender la reasignación ocurrida en junio de 2015 por todo el período de vigencia del convenio.

Reasignación en el mes de diciembre del año 2015

La Entidad en el mes de diciembre de 2015, y por razones que no le son imputables, no ha cumplido con realizar el 100% del número de meses de planes de tratamiento respectivos de cada plan, definido en cada línea de servicio contratada, en el período de enero a diciembre del año 2015, se podrá modificar el convenio suscrito con la Entidad en el plan y la línea de servicio afectada, en términos de disminuir la cantidad de meses de planes de tratamiento anuales y mensuales contratados correspondiente al año 2016 y consecuentemente, el monto del mismo convenio, sin que ello implique la aplicación de multas contempladas en el presente convenio.

La disminución mencionada considerará los meses de planes de tratamiento no ejecutados y SENDA podrá asumir que el porcentaje de no ejecución se mantendrá durante el período de enero a diciembre del año 2016, disminuyendo dicho porcentaje para el período antes señalado.

Asimismo, si producto de dicha evaluación, la Entidad a la referida fecha presentare una ejecución superior o igual al 100% del número de meses de planes de tratamiento respectivos de cada plan, definido en cada línea de servicio contratada, en el período de enero a diciembre de 2015, el Servicio Nacional para la Prevención y Rehabilitación del Consumo de Drogas y Alcohol, podrá modificar en el plan y la línea de servicio afectada del convenio suscrito con la Entidad y aumentar el número de meses planes de tratamiento anuales y mensuales contratados correspondiente al año 2016, a efectos de cubrir así la demanda existente. En estos casos se deberá complementar o entregar una garantía de fiel cumplimiento por el aumento de planes.

Reasignación en el mes de junio del año 2016

Si la Entidad al 30 de junio del año 2016, y por razones que no le son imputables, no ha cumplido con realizar el 100% del número de meses de planes de tratamiento respectivos de cada plan, definido en cada línea de servicio contratada, en el período de enero a junio del año 2016, se podrá modificar el convenio suscrito con la Entidad en el plan y la línea de servicio afectada, en términos de disminuir la cantidad de meses de planes de tratamiento anuales y mensuales contratados correspondiente al año 2016 y, consecuentemente, el monto del mismo convenio, sin que ello implique la aplicación de multas contempladas en el presente convenio.

La disminución mencionada considerará los meses de planes de tratamiento no ejecutados y SENDA podrá asumir que el porcentaje de no ejecución se mantendrá durante el período de julio a diciembre, disminuyendo dicho porcentaje en el período señalado.

Asimismo, si producto de dicha evaluación, la Entidad a la referida fecha presentare una ejecución superior o igual al 100% del número de meses de planes de tratamiento respectivos de cada plan, definido en cada línea de servicio contratada, en el período de enero a junio del año 2016, el Servicio Nacional para la Prevención y Rehabilitación del Consumo de Drogas y Alcohol, podrá modificar el convenio suscrito con la Entidad en el plan y la línea afectada y aumentar el número de meses planes de tratamiento anuales y mensuales contratados

correspondiente al año 2016, a efectos de cubrir así la demanda existente. En estos casos se deberá complementar o entregar una garantía de fiel cumplimiento por el aumento de planes.

Reasignaciones extraordinarias

El Servicio Nacional para la Prevención y Rehabilitación del Consumo de Drogas y Alcohol, excepcional y fundadamente podrá evaluar en períodos distintos a los señalados precedentemente, el porcentaje de ejecución esperado al período evaluado, de los meses de planes de tratamiento respectivos de cada plan, definido en cada línea de servicio contratada, utilizando los mismos criterios antes señalados, para el aumento o disminución de los meses de planes de tratamiento respectivos de cada plan, definido en cada línea de servicio contratada.

Sin perjuicio de lo anterior, se deja expresa constancia que la compra de meses de planes de tratamiento, que deban ejecutarse durante los años 2015 y 2016 estarán sujetos a lo que establezca la ley de presupuesto para el sector público correspondiente a dichos años, reservándose este Servicio la facultad de requerir modificaciones a al convenio suscrito con la Entidad.

Con todo, estos aumentos en meses de planes de tratamiento no podrán extenderse a planes no incluidos originalmente en alguna de las líneas de servicio que se haya contratado con la Entidad.

DÉCIMO SÉPTIMO: DE LA JURISDICCIÓN

Las partes se someten a la jurisdicción de los tribunales ordinarios de justicia de la comuna de Santiago.

DÉCIMO OCTAVO: DE LAS PERSONERÍAS

La personería de don Catherine Fieldhouse Alarcón para actuar en representación de la SOCIEDAD MEDICA HERCAT Y CIA LTDA., consta en acta de constitución de Sociedad de responsabilidad Limitada "Sociedad Médica Hercat y CIA. Limitada" y/o "Hercat LTDA" de fecha 22 de octubre de 2003, reducida a escritura pública, ante el Notario Público Titular de la Cuarta Notaría de Rancagua, don Luis Gerardo Carvallo Salazar.

La representación con la que comparece doña **Lidia Amarales Osorio**, consta de su designación como Directora Nacional (TP) del Servicio Nacional para la Prevención y Rehabilitación del Consumo de Drogas y Alcohol, en el Decreto Exento N°1086, de 14 de Mayo de 2014, del Ministerio del Interior y Seguridad Pública.

DÉCIMO NOVENO: DE LAS COPIAS

El presente convenio se firma en dos ejemplares de idéntico tenor y fecha, quedando uno en poder de la Entidad, y uno en poder del Servicio.

Firman: Catherine Fieldhouse Alarcón. Representante Legal. SOCIEDAD MEDICA HERCAT Y CIA LTDA.. Lidia Amarales Osorio. Directora Nacional (TP). Servicio Nacional para la Prevención y Rehabilitación del Consumo de Drogas y Alcohol, SENDA.

Anexo

2015	48	O'Higgins	SOCIEDAD MEDICA HERCAT Y CIA LTDA.	CT Cantares	0	324	0	0	0	87.800.436
2016	48	O'Higgins	SOCIEDAD MEDICA HERCAT Y CIA LTDA.	CT Cantares	0	324	0	0	0	87.800.436
TOTAL 2015					0	324	0	0	0	67.800.436
TOTAL 2016					0	324	0	0	0	87.800.436
TOTAL CONVENIO					0	648	0	0	0	175.600.872

Firman: Catherine Fieldhouse Alarcón. Representante Legal. SOCIEDAD MEDICA HERCAT Y CIA LTDA.. Lidia Amarales Osorio. Directora Nacional (TP). Servicio Nacional para la Prevención y Rehabilitación del Consumo de Drogas y Alcohol, SENDA.

ANÓTESE, REFRÉNDESE, COMUNÍQUESE Y PUBLÍQUESE A TRAVÉS DEL PORTAL www.mercadopublico.cl



LIDIA AMARALES OSORIO
DIRECTORA NACIONAL (TP)
SERVICIO NACIONAL PARA LA PREVENCIÓN Y REHABILITACIÓN DEL
CONSUMO DE DROGAS Y ALCOHOL, SENDA



**SERVICIO NACIONAL PARA LA PREVENCIÓN Y REHABILITACIÓN DEL CONSUMO
DE DROGAS Y ALCOHOL
(05-09-01)**

CERTIFICADO DE IMPUTACIÓN Y DISPONIBILIDADES PRESUPUESTARIAS

**CERTIFICADO N° 307
FECHA 02-02-2015**

La jefa de presupuesto, certifica que se cuenta con la disponibilidad presupuestaria en el rubro de gasto que se indica, con la cual se podrá financiar el compromiso que se tramita en el siguiente documento:

IDENTIFICACIÓN DEL DOCUMENTO QUE SE REFRENDA	
TIPO	Resolución Exenta
N°	655
DETALLE	Aprueba Convenio de prestación de servicios entre el Servicio Nacional para la Prevención y Rehabilitación del Consumo de Drogas y Alcohol, SENDA, y la Sociedad Médica Hercat y Cía. Ltda., para la compra de meses de planes de tratamiento para personas con consumo problemático de drogas y alcohol, para el período 2015-2016.

REFRENDACIÓN	
IMPUTACIÓN PRESUPUESTARIA	24.03.001
TIPO DE FINANCIAMIENTO	APORTE FISCAL
Presupuesto Vigente	41.403.518.000
Comprometido	12.153.199.864
Presente Documento Resolución Exenta	87.800.436
Saldo Disponible	29.162.517.700



RITA GONZALEZ GELVEZ
JEFA DE PRESUPUESTO

SENDA

Ministerio del Interior y
Seguridad Pública

CONVENIO DE PRESTACIÓN DE SERVICIOS, ENTRE EL SERVICIO NACIONAL PARA LA PREVENCIÓN Y REHABILITACIÓN DEL CONSUMO DE DROGAS Y ALCOHOL, SENDA, Y SOCIEDAD MEDICA HERCAT Y CIA LTDA., PARA LA COMPRA DE MESES DE PLANES DE TRATAMIENTO PARA PERSONAS CON CONSUMO PROBLEMÁTICO DE DROGAS Y ALCOHOL, PARA EL PERIODO 2015-2016.

En Santiago de Chile, a 12 de Enero de 2015, entre el Servicio Nacional para la Prevención y Rehabilitación del Consumo de Drogas y Alcohol, SENDA, en adelante indistintamente "el Servicio" o "SENDA", RUT N° 61.980.170-9, representado por su Directora Nacional (TP) doña **Lidia Amarales Osorio**, ambos domiciliados en Agustinas N° 1235, piso 6°, comuna y ciudad de Santiago, por una parte, y **SOCIEDAD MEDICA HERCAT Y CIA LTDA.**, RUT N° 76.042.340-8, en adelante la "Entidad", representado por don (ña) **Catherine Fieldhouse Alarcón**, cédula nacional de identidad N° 8.998.063-1, ambos con domicilio en calle Casa del Tapiche N°10, comuna de Rancagua, por la otra y de paso por ésta, se celebra el siguiente convenio:

PRIMERO: ANTECEDENTES GENERALES

El Servicio Nacional para la Prevención y Rehabilitación del Consumo de Drogas y Alcohol, SENDA, es el organismo encargado de la ejecución de las políticas en materia de prevención del consumo de estupefacientes, sustancias psicotrópicas e ingestión abusiva de alcohol, y de tratamiento, rehabilitación y reinserción social de las personas afectadas por dichos estupefacientes y sustancias psicotrópicas y, en especial, de la elaboración de una Estrategia Nacional de Drogas y Alcohol.

Para estos efectos y para cumplir con los objetivos y funciones señaladas en la Ley N° 20.502, el Servicio Nacional para la Prevención y Rehabilitación del Consumo de Drogas y Alcohol, se encuentra facultado para celebrar contratos con entidades públicas o privadas destinados a otorgar tratamiento y rehabilitar a personas afectadas con consumo problemático de drogas y alcohol.

Dentro del contexto descrito, y en cumplimiento de lo dispuesto en la Ley N° 19.886 de Bases sobre Contratos Administrativos de Suministro y Prestación de Servicios y su reglamento, aprobado por el Decreto Supremo N° 250, de 2004, del Ministerio de Hacienda, se licitó públicamente a través del portal www.mercadopublico.cl, con el ID 662237-27-LP14, la contratación del servicio objeto del presente convenio.

En el referido proceso de licitación, mediante **Resolución Exenta N°3928**, de 11 de diciembre de 2014, de este Servicio, se adjudicó la propuesta pública a

SOCIEDAD MEDICA HERCAT Y CIA LTDA., para la compra de meses de planes de tratamiento, específicamente las línea(s) de servicio N° 48.

En virtud de lo anteriormente expuesto, el Servicio Nacional para la Prevención y Rehabilitación del Consumo de Drogas y Alcohol, SENDA, ha resuelto contratar con La Entidad la compra de meses de planes de tratamiento para personas con consumo problemático de drogas y alcohol.

Sin perjuicio de lo anterior, las partes asimismo dejan constancia que, conforme al número 3 de las bases de licitación aprobadas mediante Resolución N° 180 de 26 de junio de 2014, del Servicio Nacional para la Prevención y Rehabilitación del Consumo de Drogas y Alcohol, los recursos que el Servicio Nacional para la Prevención y Rehabilitación del Consumo de Drogas y Alcohol, destinará por cada unidad de mes de plan de tratamiento, estarán sujetos a lo que establezca la ley de presupuesto para los años 2015 y 2016, reservándose SENDA la facultad de ajustar el número de meses de planes contratados mediante resolución fundada.

Las partes mediante este acto manifiestan su acuerdo en contratar los meses de planes de tratamiento que se señalan en el Anexo, que forma parte integrante de este convenio; y, en este sentido, la Entidad se compromete a ejecutar la cantidad de meses planes de tratamiento allí señaladas y el Servicio, a su vez, a pagar por ello.

La Entidad, por su parte, acepta la labor encomendada en los términos referidos y se obliga a ejecutarla en la forma y condiciones que se estipulan en los documentos que a continuación se indican:

1.- Las Bases Administrativas y Técnicas de Propuesta Pública para contratar la compra de meses de planes de tratamiento para personas con consumo problemático de drogas y alcohol, para el Servicio Nacional para la Prevención y Rehabilitación del Consumo de Drogas y Alcohol, SENDA aprobadas mediante **Resolución N° 180**, de 26 de junio de 2014, de este Servicio; en adelante indistintamente "bases administrativas y técnicas".

2.- Propuesta Técnica presentada por "La Entidad", para contratar la compra de meses de planes de tratamiento para personas con consumo problemático de drogas y alcohol, presentada en la propuesta pública antes señalada.

3.- Las preguntas y respuestas efectuadas en el proceso de la propuesta pública correspondiente al **ID 662237-27-LP14**.

4.- En la **Resolución Exenta N° 3928**, de 11 de diciembre de 2014, de este Servicio que Adjudica la propuesta pública correspondiente al **ID 662237-27-LP14**.

SEGUNDO: DE LA APROBACIÓN DEL CONVENIO Y EJECUCIÓN DE LOS SERVICIOS

El presente convenio, deberá ser aprobado a través del correspondiente acto administrativo y comenzará a regir a contar de la fecha de total tramitación de dicho acto administrativo.

Sin perjuicio de lo anterior, y de conformidad a lo dispuesto en el número 13.5 de estas Bases Administrativas y Técnicas, por razones de buen servicio, se podrá comenzar a prestar el servicio desde la fecha de suscripción del contrato y con anterioridad a la total tramitación del mismo.

El plazo de ejecución del servicio se extenderá desde 12 de Enero de 2015 y hasta el 31 de diciembre de 2016. Durante este periodo, el contratista deberá, a través de los establecimientos de su dependencia, realizar la actividad correspondiente a la línea de servicio en donde haya resultado adjudicado, por tipo de plan y por establecimiento, según lo señalado en el **Anexo**.

TERCERO: DE LOS MESES DE PLANES CONTRATADOS

Por este acto La Entidad se compromete a realizar, a través de los establecimientos de su dependencia, la cantidad de meses de planes de tratamiento que se señalan en el **Anexo**, el que forma parte integrante del presente convenio.

CUARTO: DEL PRECIO

Las partes dejan constancia que el precio mensual por cada unidad de mes de plan de tratamiento, fue reajustado conforme a lo dispuesto en el número 3 de las bases administrativas y técnicas, determinando un reajuste de un 3%.

Conforme a lo anterior, los precios de los planes de tratamiento, para el año 2015-2016, son los siguientes:

	Plan PAS	Plan PAJ	Plan PR	Plan PAI- PM	Plan PR- PM
Precio	\$93.649.-	\$270.989.-	\$524.312.-	\$366.463.-	\$627.421.-

Asimismo, las partes dejan constancia que estos precios serán reajustados en el mes de diciembre de 2015, según lo dispuesto en el número 3 de las bases administrativas y técnicas.

En consecuencia, el monto total del convenio para el período 2015-2016 ascenderá a la suma de **\$ 175.600.872.-**

Con todo, los recursos que el Servicio Nacional para la Prevención y Rehabilitación del Consumo de Drogas y Alcohol, SENDA, destinará por cada unidad de mes de plan de tratamiento, estarán sujetos a lo que establezca la ley de presupuesto para los años 2015 y 2016, reservándose este Servicio la facultad de ajustar el número de meses de planes contratados mediante resolución fundada.

QUINTO: DE LOS SERVICIOS Y PRESTACIONES

Las partes dejan constancia que, la unidad del objeto de contratación es un mes de plan de tratamiento, y que sin perjuicio de lo dispuesto en el número 1 de las "bases administrativas y técnicas" y de las especificaciones técnicas del servicio que se contrata, descritas en las Bases técnicas, y de aquellas contenidas en documentos vigentes de la autoridad sanitaria, un mes de plan de tratamiento corresponde a un mes en que una persona con problemas de consumo de sustancias de drogas y alcohol participa de un plan de tratamiento y rehabilitación que contempla un conjunto de intervenciones y prestaciones recomendables, asociadas al cumplimiento de los objetivos terapéuticos del mismo, de acuerdo al proceso terapéutico en que se encuentra.

El tipo de intervenciones y su frecuencia, incluidas en un mes de tratamiento, se desarrollan de manera progresiva en la medida que se avanza en el proceso de tratamiento y rehabilitación, con el propósito de lograr los objetivos terapéuticos, de acuerdo a las características y necesidades de las personas usuarias.

Sin perjuicio que dichas intervenciones se encuentran señaladas en las especificaciones técnicas de las bases de licitación correspondiente a este convenio y, que en tal sentido, son vinculantes para La Entidad, éstas son las siguientes:

- Consulta médica.
- Consulta psiquiátrica.
- Consulta de salud mental (individual y familiar).
- Intervención psicosocial de grupo.
- Consulta psicológica.
- Psicoterapia individual.
- Psicoterapia de grupo.
- Psicodiagnóstico.
- Visita domiciliaria.
- Consultorías de salud mental.
- Exámenes de laboratorio que se requieran.
- Medicamentos si corresponde.

Las modalidades de meses de planes de tratamiento que el Servicio licitó fueron las siguientes:

1. Plan de Tratamiento Ambulatorio Básico para Población General (PAB)

Este plan está compuesto por el conjunto de intervenciones y prestaciones que se detallaron precedentemente que son recomendables para el logro de los objetivos terapéuticos, y destinado a personas que presentan consumo perjudicial o dependencia a sustancias psicoactivas y compromiso biopsicosocial moderado, donde resalta la existencia de una actividad ocupacional (laboral o educacional) parcial o total y la existencia de soporte familiar.

El tiempo estimado para lograr los objetivos del proceso de tratamiento y rehabilitación, corresponde a la necesidad de cada persona. Un panel de expertos sugiere una duración aproximada de 6 meses, con una frecuencia de asistencia de

2 días por semana, con 2 a 4 horas de permanencia cada vez, y una concentración de 1 a 2 intervenciones por día. Se puede desarrollar en horario diurno o vespertino.

2. Plan de Tratamiento Ambulatorio Intensivo para Población General (PAI)

Este plan está compuesto por el conjunto de intervenciones y prestaciones que se detallaron precedentemente, que son recomendables para el logro de los objetivos terapéuticos, y destinado a personas con diagnóstico de consumo perjudicial o dependencia a sustancias psicoactivas y compromiso biopsicosocial moderado o severo, (con presencia de comorbilidad psiquiátrica o somática leve, sin actividad ocupacional y con soporte familiar).

El tiempo estimado para lograr los objetivos del proceso de tratamiento, corresponde a la necesidad de cada persona, en este caso, un panel de expertos sugiere una duración aproximada de 8 meses, con una frecuencia de asistencia de 5 días a la semana, entre 4 a 6 horas de permanencia diaria, y una concentración de 3 a 4 prestaciones por día. Ese plan puede ser desarrollado en un horario vespertino.

3. Plan de Tratamiento Residencial para Población General (PR)

Este plan está compuesto por el conjunto de intervenciones y prestaciones que se detallaron precedentemente, que son recomendables para el logro de los objetivos terapéuticos y destinado a personas con dependencia a sustancias psicoactivas y compromiso biopsicosocial severo, (múltiples tratamientos previos, consumo en miembros de la familia, red de apoyo familiar y social inexistente o con gran deterioro, con trastorno psiquiátrico severo compensado y una percepción de autoeficacia disminuida o ausente).

El tiempo estimado para lograr los objetivos del proceso de tratamiento corresponde a la necesidad de cada persona. Un panel de expertos sugiere una duración aproximada de 12 meses (estimado), con permanencia de 7 días, con una jornada terapéutica de 5 a 7 horas cada día, y una concentración de intervenciones diarias no menor a 5 (incorpora permisos fines de semana u otros similares).

4. Plan de Tratamiento Ambulatorio Intensivo Específico para Mujeres Adultas (PAI-PM)

Este plan está destinado a mujeres adultas, con diagnóstico de consumo perjudicial o dependencia a sustancias psicoactivas con y sin hijos, embarazadas o no y compromiso biopsicosocial moderado a severo, (especialmente con comorbilidad psiquiátrica o somática moderada, sin actividad ocupacional y con algún grado de soporte familiar).

Este plan permite que las mujeres que tienen hijas/os menores a 5 años puedan ser acompañadas por ellos a tratamiento. Se desarrolla en un régimen ambulatorio, de permanencia promedio de 5 horas al día, motivo por el cual

además de brindar el conjunto de intervenciones y prestaciones que se detallaron precedentemente, que son recomendables para el logro de los objetivos terapéuticos, se deben cubrir las necesidades de permanencia, tanto para la usuaria como para sus hijas/os, así como contar con equipamiento y espacios adecuados para éstos últimos, por ejemplo, sala de juegos y personal de apoyo para su cuidado.

Tanto la duración del plan, como la frecuencia de las prestaciones entregadas deben corresponder a lo que la usuaria necesita. Un panel de expertos sugiere una duración aproximada de ocho meses, con una frecuencia de asistencia de 5 días a la semana, entre 4 a 6 horas de permanencia diaria, y una concentración de 4 a 5 prestaciones por día.

5. Plan de Tratamiento Residencial Específico para Mujeres Adultas (PR-PM)

Este plan está destinado a mujeres adultas con diagnóstico de consumo perjudicial o dependencia a sustancias psicoactivas con y sin hijos, embarazadas o no, con compromiso biopsicosocial severo (múltiples tratamientos previos, consumo y/o tráfico en miembros de la familia, sin red de apoyo familiar y social, con trastorno psiquiátrico severo compensado, percepción disminuida o ausente de autoeficacia). Este plan permite que las mujeres que tienen hijas/os menores a 5 años puedan ingresar con ellos a tratamiento. Se desarrolla en un régimen de permanencia en el Centro de Tratamiento durante las 24 hrs, motivo por el cual además de brindar el conjunto de intervenciones y prestaciones que se detallaron precedentemente, que son recomendables para el logro de los objetivos terapéuticos, se deben cubrir las necesidades de alimentación, higiene, alojamiento y abrigo, tanto para la usuaria como para sus hijas/os, así como contar con equipamiento y espacios adecuados para la permanencia de los niños/niñas, por ejemplo, cunas, colchonetas, tina para la ducha, mudadores, SEDILE, sala de juegos y personal especializado para su cuidado.

Tanto la duración del plan, como la frecuencia de las prestaciones entregadas deben corresponder a lo que la usuaria necesita. Un panel de expertos sugiere una duración aproximada de 12 meses con permanencia de 7 días, en una jornada terapéutica de 5 a 7 horas cada día, y una concentración de intervenciones diarias no menor a 5 (incorpora permisos fines de semana u otros similares).

La Entidad proporcionará a los beneficiarios todas y cualquiera de las prestaciones que incluye el plan de tratamiento contratado, sin exigir al usuario algún tipo de pago por las atenciones que le serán otorgadas.

En el caso de existir complicaciones médicas, psiquiátricas o de cualquier otra índole o bien se requiera la realización de prestaciones no cubiertas por este convenio, la persona en tratamiento deberá ser derivada mediante interconsulta a un establecimiento del Sistema Nacional de Servicios de Salud, debiendo constar copia de dicho documento en la respectiva ficha clínica o, en su defecto, ser trasladada a un centro asistencial privado, siempre y cuando la persona o su familia opte por esta alternativa debiendo firmar un documento que explicita esta opción. Para todos los efectos, el Servicio Nacional para la Prevención y

Rehabilitación del Consumo de Drogas y Alcohol no cubrirá ni financiará atenciones o prestaciones que no estén expresamente señaladas en este convenio.

Para cumplir con la integralidad y la flexibilidad que requiere la intervención en el tratamiento del consumo problemático de sustancias, la Entidad deberá ser partícipe de la red de centros de tratamiento de la jurisdicción del Servicio de Salud correspondiente, estar participando de manera activa en reuniones formales de red de alcohol y drogas y/o de salud mental u otras análogas o similares, estar en coordinación con la red de Salud General, según el funcionamiento del sistema de derivación y contra derivación correspondiente, con el propósito de facilitar la atención y resolutivez de problemas de salud asociados, el acceso a oportunidades de apoyo a la integración social y la continuidad de la atención y cuidados en salud de las personas usuarias de los programas de tratamiento.

Dadas las exigencias y la complejidad del perfil de las personas usuarias, la Entidad debe contar con un equipo técnico en condiciones de realizar la intervención considerando las necesidades de las personas adultas que acceden a este Programa. La intervención es de carácter especializado por lo que el equipo de profesionales debe tener formación, experiencia y características personales adecuadas a la intervención que se requiere y al perfil de los consultantes, razón por la cual deberá estarse a lo previsto en la cláusula sexta del presente convenio.

En razón de lo anterior, la selección del recurso humano en cada uno de los programas terapéuticos debe considerar las variables como experiencia en tratamiento en adicciones, enfoque de género y asociación delito-droga.

Por otro lado, la intervención requiere de una coordinación interna del equipo que permita un efectivo trabajo interdisciplinario que no fragmente la intervención, sino que permita la integración de los aspectos que el equipo técnico evalúa como esenciales en la intervención. El equipo debe promover la interdisciplinariedad y la integralidad de la intervención a través de la incorporación de profesionales de las distintas disciplinas (psiquiatría, psicología, enfermería, trabajo social, terapia ocupacional, técnicos, entre otros).

Para resguardar la estabilidad del equipo terapéutico se requieren prácticas laborales que favorezcan la estabilidad del recurso humano disponible, aspecto que irá en directo beneficio del desarrollo del vínculo terapéutico con las personas usuarias, fundamental en los procesos y resultados terapéuticos.

SEXTO: DE LA DISPONIBILIDAD DEL PERSONAL PROFESIONAL

La Entidad deberá disponer en su equipo de trabajo del mismo personal profesional considerado en su propuesta técnica para el desarrollo del servicio contratado. Salvo que el Servicio Nacional para la Prevención y Rehabilitación del Consumo de Drogas y Alcohol, autorice lo contrario, no se efectuarán cambios en la composición del equipo de trabajo.

Si por cualquier motivo, tales como jubilación, muerte, incapacidad médica, renuncia, desvinculación, entre otros, fuere necesario sustituir a algún integrante

del personal profesional o técnico, incluyendo al Director del centro de tratamiento, la Entidad lo reemplazará por otro técnico o profesional con las condiciones requeridas para el cargo.

Para lo anterior, la Entidad deberá informar la vacancia del cargo dentro de un plazo de 5 días corridos desde ocurrido el hecho, y posteriormente en un plazo de 20 días corridos deberá presentar los antecedentes del nuevo profesional o técnico propuesto, incluyendo, en los casos de los programas PAI-PM y PR-PM, específico de mujeres, el certificado de inhabilidades para trabajar con menores de edad, en la respectiva Dirección Regional de SENDA, y los antecedentes del nuevo profesional que acreditan que tiene una experiencia similar al del profesional ofertado durante el proceso de licitación, que reemplazará.

De no haber sido posible proponer el nuevo profesional o técnico en ese plazo, se informará a la Dirección Regional, dando cuenta de las gestiones realizadas, y se acordará con ésta las acciones y plazos urgentes a seguir para una nueva propuesta.

Los antecedentes serán evaluados por el equipo técnico del Área Tratamiento de la respectiva Dirección Regional de SENDA, quién tendrá a la vista, de manera referencial, la calificación de la propuesta técnica originalmente presentada por el contratista, y velará porque el nuevo profesional que prestará el servicio, en su conjunto, tenga las condiciones requeridas del cargo.

La indicada evaluación será presentada por el gestor de tratamiento al Director Regional correspondiente del Servicio Nacional para la Prevención y Rehabilitación del Consumo de Drogas y Alcohol para su respectiva aprobación, la que será comunicada por escrito a la Entidad mediante carta certificada dirigida a su domicilio, comenzando a contarse los plazos a partir del tercer día después de despachada la carta por correo.

Con todo SENDA, podrá solicitar a la entidad el certificado del registro de Inhabilidades para trabajar con menores de edad del Registro Civil e Identificación de Chile, a todos los trabajadores que tengan una relación directa y habitual con menores de edad.

SÉPTIMO: DE LA GARANTÍA DE FIEL Y OPORTUNO CUMPLIMIENTO

Para garantizar el fiel cumplimiento de las obligaciones del presente convenio, así como también las obligaciones laborales y previsionales para con sus trabajadores y multas, la Entidad ha entregado al Servicio una garantía, en los términos señalados en las "bases administrativas y técnicas", consistente en una **boleta de garantía**, emitida por Banco Santander, N° 0010544, de fecha 6 de enero de 2015, por la suma equivalente al 5% de la totalidad del convenio, equivalente a la suma de \$ 8.780.044.-, con una vigencia hasta el 31 de marzo de 2017, a favor del Servicio Nacional para la Prevención y Rehabilitación para el Consumo de Drogas y Alcohol, para garantizar el fiel cumplimiento de las obligaciones del presente convenio, así como también las obligaciones laborales y previsionales de con sus trabajadores y multas, bajo el ID N° 662237-27-LP14, garantizando las línea (s) de servicio N°48.

OCTAVO: DEL PAGO

El Servicio Nacional para la Prevención y Rehabilitación del Consumo de Drogas y Alcohol pagará los planes de tratamiento y rehabilitación que se refiere el **anexo** del presente convenio, por mes de plan de tratamiento efectivamente otorgado.

Se entenderá por mes de plan de tratamiento y rehabilitación efectivamente otorgado, cuando se cumpla la condición de persona beneficiaria del D.F.L. N° 1, Libro II, de 2005 del Ministerio de Salud, y tenga registro mensual en el Sistema de Gestión de Tratamiento (SISTRAT), de las mencionadas prestaciones en el documento: "Norma y Orientaciones Técnicas de los Planes de Tratamiento y Rehabilitación para Personas Adultas con Problemas Derivados del Consumo de Drogas y Alcohol", establecido para cada uno de los planes de tratamiento y rehabilitación definidos por el Servicio Nacional para la Prevención y Rehabilitación del Consumo de Drogas y Alcohol, conjuntamente con el Ministerio de Salud.

El Servicio Nacional para la Prevención y Rehabilitación del Consumo de Drogas y Alcohol, pagará a la Entidad, siempre respetando el tope máximo contratado, según cada línea de servicio, y de acuerdo a lo señalado en el presente convenio.

El proceso de pago a la Entidad se realizará mensualmente, en la medida que el Servicio Nacional para la Prevención y Rehabilitación del Consumo de Drogas y Alcohol reciba las facturas debidamente emitidas y los documentos complementarios que se exige acompañar a los prestadores. El envío de la respectiva factura, es dentro de los tres primeros días corridos del mes siguiente, por el monto exacto de los meses de planes de tratamiento otorgados en el respectivo mes.

El respectivo depósito o transferencia se realizará directamente a la cuenta corriente bancaria (u otra cuenta a la vista) que señale el prestador, si éste así lo ha solicitado o, en su defecto, se emitirá un cheque nominativo a nombre del prestador, el que deberá ser retirado en Agustinas N° 1235, piso 6, comuna de Santiago. Ante prestadores regionales, se procederá al retiro del cheque en la Dirección Regional de Senda que corresponda, si así se solicita.

Las facturas deberán ser extendidas a nombre del Servicio Nacional para la Prevención y Rehabilitación del Consumo de Drogas y Alcohol, RUT N° 61.980.170-9, dirección calle Agustinas N° 1235, pi so 6, Santiago o en la forma que el Servicio Nacional para la Prevención y Rehabilitación del Consumo de Drogas y Alcohol, instruya a futuro. El Servicio Nacional para la Prevención y Rehabilitación del Consumo de Drogas y Alcohol no pagará facturas que no se encuentren debidamente extendidas, que presenten enmiendas o estén incompletas, procediéndose a la devolución de la misma, reclamando en contra del contenido de la factura dentro del plazo de 30 días corridos, de acuerdo a lo establecido en la Ley N° 19.983. El Servicio Nacional para la Prevención y Rehabilitación del Consumo de Drogas y Alcohol, previa visación de la factura correspondiente pagará dentro de los 20 días siguientes.

Sin perjuicio que el Servicio Nacional para la Prevención y Rehabilitación del Consumo de Drogas y Alcohol, pagará mensualmente el monto de los meses de planes de tratamiento que efectivamente fueron realizados por la Entidad considerando el tope máximo mensual señalado en el anexo, este Servicio Público realizará, **cada cuatro meses** (durante los meses de abril, agosto y diciembre de 2015 y 2016) un proceso de ajuste en el pago de los meses de planes de tratamiento contratados. Conforme a este proceso, el Servicio Nacional para la Prevención y Rehabilitación del Consumo de Drogas y Alcohol, SENDA, pagará a la Entidad los meses de planes de tratamiento que hubiere efectivamente realizado en el correspondiente período por sobre los máximos mensuales, pero bajo el máximo acumulado al período de ajuste correspondiente. Con todo, SENDA se reserva el derecho de realizar ajustes en meses distintos a los anteriormente señalados.

En el caso que la Entidad, al momento de contratar registre saldos insolutos de remuneraciones o cotizaciones de seguridad social con sus actuales trabajadores o con trabajadores contratados en los últimos dos años, los primeros estados de pago producto del presente convenio deberán ser destinados al pago de dichas obligaciones, debiendo la Entidad acreditar que la totalidad de las obligaciones se encuentran liquidadas al cumplirse la mitad del período de ejecución del contrato, con un máximo de seis meses.

El Servicio Nacional para la Prevención y Rehabilitación del Consumo de Drogas y Alcohol exigirá que la Entidad proceda a dichos pagos y presente los comprobantes y planillas que demuestren el total cumplimiento de la obligación en el plazo previsto en el párrafo anterior. El incumplimiento de estas obligaciones por parte del mismo dará derecho a dar por terminado el presente convenio, pudiendo llamarse a una nueva licitación en la cual éste no podrá participar.

Adicionalmente, el Servicio Nacional para la Prevención y Rehabilitación del Consumo de Drogas y Alcohol deberá solicitar al contratista, durante la ejecución del contrato, que éste le informe el monto y estado de cumplimiento de las obligaciones laborales y previsionales que le corresponden con sus trabajadores, mediante certificados emitidos por la Dirección del Trabajo o cualquier medio idóneo que garantice la veracidad de dicho monto y el estado de cumplimiento de las mismas.

Finalmente, los pagos sólo podrán hacerse efectivos una vez que se encuentre totalmente tramitado el acto administrativo que apruebe el presente convenio y contra entrega por parte de la Entidad de las facturas correspondiente, y la demás documentación correspondiente.

Con todo, los pagos estarán condicionados a los recursos que para este Servicio Nacional contemple la Ley de Presupuestos para el Sector Público para los años 2015 y 2016.

NOVENO: DE LAS SUPERVISIONES

De la supervisión administrativa

El Servicio Nacional para la Prevención y Rehabilitación del Consumo de Drogas y Alcohol, realizará la supervisión y el control administrativo-financiero de la actividad realizada y de la calidad previsional de la persona atendida.

Para ello, el Servicio Nacional para la Prevención y Rehabilitación del Consumo de Drogas y Alcohol verificará la condición de beneficiarias de las personas en tratamiento que hayan sido informadas mediante el Sistema de Información y Gestión de Tratamiento (SISTRAT), descontando de la actividad las prestaciones o tratamientos realizados a personas que no sean beneficiarios del D.F.L. N° 1, Libro II, de 2005 del Ministerio de Salud. En este sentido, el Servicio Nacional para la Prevención y Rehabilitación del Consumo de Drogas y Alcohol, en ningún caso financiará atenciones a personas que no sean beneficiarios del Sistema Público de Salud. Esta supervisión tendrá como objetivo cautelar la adecuada ejecución de los servicios contratados, a través de un correcto manejo o utilización de los recursos entregados, a fin de proveer a los beneficiarios de los programas de tratamiento un servicio de calidad.

La mencionada supervisión y control administrativo-financiero estará programada y se efectuará con la periodicidad determinada por el Servicio Nacional para la Prevención y Rehabilitación del Consumo de Drogas y Alcohol, sin perjuicio de lo cual, podrán igualmente realizarse visitas extraordinarias, sin aviso previo, a los centros ejecutores en convenio.

De la Asesoría, Supervisión y Evaluación Técnica

El Servicio Nacional para la Prevención y Rehabilitación del Consumo de Drogas y Alcohol, supervisará, asesorará y evaluará técnicamente en forma periódica el funcionamiento y operación de los servicios contratados. Para ello el Servicio Nacional para la Prevención y Rehabilitación del Consumo de Drogas y Alcohol podrá contar con la colaboración técnica del Ministerio de Salud, a través de los Servicios de salud y Secretarías Regionales Ministeriales respectivas, en adelante "SEREMIS".

Lo señalado precedentemente es sin perjuicio de las facultades de supervisión y fiscalización que le competen al Ministerio de Salud en su rol de autoridad sanitaria y gestores de red, a través de las respectivas SEREMIS y los servicios de salud.

El Servicio Nacional para la Prevención y Rehabilitación del Consumo de Drogas y Alcohol, pondrá a disposición de la Entidad la información o contactos con profesionales y técnicos que resulten relevantes para la correcta ejecución de las actividades contratadas.

La Entidad deberá proporcionar las facilidades de acceso a los registros, informes y datos que le sean requeridos por el Servicio Nacional para la Prevención y Rehabilitación del Consumo de Drogas y Alcohol, para su evaluación, asesoría y supervisión. La programación de estas visitas será acordada entre los responsables de la asesoría y evaluación de los equipos y los equipos de las entidades prestadoras, indicándose quiénes asistirán a las reuniones técnicas y

los objetivos de las distintas visitas programadas. Sin perjuicio de lo anterior, se podrán realizar visitas, no programadas, sin aviso previo.

De las Supervisiones Generales

El Servicio Nacional para la Prevención y Rehabilitación del Consumo de Drogas y Alcohol, podrá realizar supervisiones aleatorias mediante visitas sin previo aviso, cada vez que lo estime pertinente, con el objeto de asegurar la calidad de los servicios prestados a los usuarios. En estas supervisiones generales podrá SENDA realizar supervisiones técnicas, financieras o de cualquier tipo.

DÉCIMO: DEL SISTEMA DE INFORMACIÓN Y GESTIÓN DE TRATAMIENTO (SISTRAT)

Para el adecuado control y ejecución de la actividad, así como también para el análisis técnico de la información, estará a disposición de la entidad, el Sistema de Información y Gestión de Tratamiento (SISTRAT), para cuyo efecto ésta se obliga a ingresar los datos correspondientes en las Fichas existentes en el mismo, a saber: Ficha de Demanda, Ficha de Ingreso, Ficha Mensual de Prestaciones, Ficha de Evaluación del Proceso, Ficha de Egreso, Ficha de Integración Social y Ficha de Seguimiento. Estas Fichas, tienen como objetivo contar con una información completa y homogénea de las atenciones otorgadas a las personas beneficiarias de este Programa.

Los datos mensuales deberán ser ingresados, por la entidad, a través del Sistema de Información y Gestión de Tratamiento (SISTRAT), en tiempo real y hasta el último día hábil del mes en que se otorgue efectivamente la prestación del servicio, con un plazo máximo de ingreso hasta el primer día del mes siguiente a aquel en que se ejecutaron las prestaciones.

Al respecto, se destaca que la oportunidad en el registro es fundamental para la gestión del programa, siendo crítico, por ejemplo, el llenado en tiempo real de la Ficha de Demanda, atendida su importancia en la gestión de la lista de espera.

En el evento que un establecimiento, por cualquier circunstancia, no pueda utilizar el referido software deberá enviar al Servicio Nacional para la Prevención y Rehabilitación del Consumo de Drogas y Alcohol, a través de la Dirección Regional correspondiente, la información requerida a través de una planilla de registro diseñada en formato Excel especialmente para estos efectos, mediante correo electrónico u otro medio magnético, denominada "Planilla de Registro e Instructivo Llenado Planilla de Registros". Dicha planilla será sólo excepcionalmente utilizada y, una vez regularizado el acceso al software destinado para el registro de la información, el prestador deberá poner al día el registro de la actividad realizada en la herramienta destinada para ello.

Además, para supervisar el correcto cumplimiento del convenio, la entidad deberá proporcionar al Servicio toda la información que éste le requiera, estando facultado para efectuar visitas al centro de tratamiento donde se ejecuten las prestaciones, debiendo dársele las facilidades del caso. Con todo, lo anterior deberá hacerse siempre con el debido respeto a lo dispuesto en la Ley N° 19.628, sobre protección de la vida privada, y en cualquier otra norma legal que regule el carácter secreto o reservado de la información.

DÉCIMO PRIMERO: DEL TÉRMINO ANTICIPADO DEL CONVENIO

El Servicio Nacional para la Prevención y Rehabilitación para el Consumo de Drogas y Alcohol podrá poner término total o parcial al convenio, por acto administrativo fundado, en el evento que acaeciére alguna de las siguientes circunstancias:

- a) Por resciliación o mutuo acuerdo de las partes.
- b) Si la entidad fuere declarado en quiebra o si éste cayere en estado de notoria insolvencia, a menos que se mejoren las cauciones entregadas o las existentes sean suficientes para garantizar el cumplimiento del contrato.
- c) Si la entidad se tratase de una sociedad, cuando ésta se disolviere.
- d) Por exigirlo el interés público o la seguridad nacional.
- e) Caso fortuito o fuerza mayor, comprendiéndose dentro de ellas razones de ley o de autoridad que hagan imperativo terminarlo.
- f) Revocación o ausencia de la autorización sanitaria del contratista, cuando corresponda.
- g) Falta de disponibilidad presupuestaria para cubrir el pago de las prestaciones contratadas.
- h) Por incumplimiento grave, debidamente calificado, de las obligaciones contraídas por la entidad, por ejemplo, aquellas que pongan en riesgo el oportuno otorgamiento de los meses de planes de tratamiento convenidos, en términos tales que el beneficiario del plan de tratamiento de que se trate, no reciba el tratamiento convenido.
- i) Si a la entidad se le hubieren aplicado dos multas en un periodo equivalente a la mitad de la ejecución del contrato, de aquellas a que se refiere la cláusula décimo tercero de este convenio en los números 1), 2), 4) y 5).
- j) Falta de veracidad de la información o de los antecedentes presentados por la entidad durante el proceso de licitación, especialmente aquellos que fueron considerados en el proceso de evaluación de propuestas.
- k) Si la entidad que al momento de contratar registraba saldos insolutos de remuneraciones o cotizaciones de seguridad social con sus actuales trabajadores o con trabajadores contratados en los dos últimos dos años y no dio cumplimiento a la obligación de imputar los primeros estados pagos producto de este convenio al pago de esas obligaciones o no acreditó dicho pago en la oportunidad establecida en el contrato.
- l) Falta grave y deliberada de veracidad de la información registrada en el Sistema de Información y Gestión de Tratamiento respecto de las intervenciones realizadas a las personas usuarias en tratamiento.
- m) Efectuar cobros improcedentes a los(as) usuarios(as) y al Servicio Nacional para la Prevención y Rehabilitación del Consumo de Drogas y Alcohol.

En caso de verificarse alguna de las causales señaladas, el Servicio Nacional para la Prevención y Rehabilitación del Consumo de Drogas y Alcohol podrá además, solicitar judicialmente la indemnización de perjuicios que corresponda, de conformidad a las reglas generales del derecho común.

En todos aquellos casos en que el término anticipado del convenio se disponga por causa imputable al contratista, el Servicio hará efectiva la garantía de fiel cumplimiento de contrato.

Con todo, en aquellos casos en que el término anticipado del convenio se produzca por la causal prevista en la letra f), el Jefe Superior del Servicio Nacional para la Prevención y Rehabilitación del Consumo de Drogas y Alcohol, antes de dictar y notificar el acto administrativo que disponga el término anticipado del contrato, podrá - atendida la gravedad de las circunstancias acontecidas- ordenar mediante resolución, que el contratista suspenda los servicios que se encuentra otorgando, caso en que este Servicio Nacional solo deberá pagar por los servicios que efectivamente se hayan alcanzado a prestar hasta esa fecha.

La entidad cuyo convenio termine anticipadamente, deberá realizar las prestaciones adecuadas a las necesidades de las personas en tratamiento hasta la fecha decretada de término del mismo, además de realizar la derivación asistida, de cada caso, al centro de tratamiento que continuará la atención, acompañando un Informe actualizado que dé cuenta del diagnóstico, plan de intervención, estado de avance de los objetivos terapéuticos, esquema farmacológico, si corresponde, y de todos aquellos datos relevantes para el éxito del proceso terapéutico.

En el caso de que se produzca el término anticipado del convenio por la causal prevista en la letra f), y procediere la suspensión de los servicios ordenada por el Servicio Nacional para la Prevención y Rehabilitación del Consumo de Drogas y Alcohol, la obligación dispuesta en el párrafo anterior deberá realizarse desde la fecha de la indicada suspensión.

Respecto del registro de las prestaciones, el contratista cuyo convenio se termine anticipadamente deberá evaluar el tipo de egreso de cada una de las personas usuarias, como alta terapéutica o derivación a otro centro, con o sin convenio según corresponda.

Sin perjuicio de lo anterior, si la causal de término concurrese respecto de una o más líneas de servicio, pero no a la totalidad de las líneas contratadas, SENDA pondrá término parcial al convenio, respecto de aquellas líneas en que se ha materializado el incumplimiento. Una vez tramitada la resolución que disponga dicho término parcial, las partes suscribirán una modificación de convenio en que se excluyan las líneas de servicio a que se ha puesto término. En los casos de término parcial del convenio, SENDA hará efectiva la garantía de fiel y oportuno cumplimiento en el porcentaje que corresponda y restituirá el saldo si lo hubiere, debiendo el contratista entregar una nueva boleta de garantía bancaria, depósito o vale vista, o póliza de seguro, en los mismos términos señalados en el número 13.3 de las bases administrativas y técnicas, en el plazo de 15 días corridos desde la notificación de la resolución que disponga el término parcial. Con todo, no se cursarán pagos, sin la entrega de la nueva garantía.

DÉCIMO SEGUNDO: DE LA CESIÓN DEL CONVENIO

Bajo ninguna circunstancia podrá la entidad ceder parcial o totalmente a un tercero las obligaciones que emanan del presente convenio.

DÉCIMO TERCERO: DE LAS MULTAS

El Servicio cobrará multas a la entidad, relacionadas con incumplimientos por parte de éste, aplicables en los siguientes casos:

(1) Incumplimiento de las normas legales, reglamentarias y administrativas que rigen el convenio tales como la ley de derechos y deberes del paciente, entre otras: **10 Unidades de Fomento** por cada ocasión en que el Servicio Nacional para la Prevención y Rehabilitación del Consumo de Drogas y Alcohol deba representar tal hecho.

(2) Incumplimiento de obligaciones contractuales: **10 Unidades de Fomento** por cada ocasión que el Servicio Nacional para la Prevención y Rehabilitación del Consumo de Drogas y Alcohol deba representarle tal hecho.

(3) Respecto a la entidad a quién el Servicio Nacional para la Prevención y Rehabilitación del Consumo de Drogas y Alcohol requiera información acerca del monto y estado de cumplimiento de las obligaciones laborales y previsionales que le corresponden con sus trabajadores durante la ejecución del contrato, y no entrega en el plazo establecido para ello en la cláusula décimo cuarto del presente convenio, los certificados emitidos por la Dirección del Trabajo o cualquier medio idóneo que garantice la veracidad del monto y estado de cumplimiento: **0.5 Unidades de Fomento** por día hábil de atraso, con un tope de **15 días hábiles**.

(4) No informar al Servicio Nacional para la Prevención y Rehabilitación del Consumo de Drogas y Alcohol alguno de los siguientes hechos, dentro de los **20 días hábiles** de haber acaecido: cambios en el nombre o la razón social, representante legal, dirección de funcionamiento, renovación o modificaciones en la resolución sanitaria, o cualquier otro dato o hecho relevante para la ejecución del servicio: **5 Unidades de Fomento** por cada ocasión que el Servicio Nacional para la Prevención y Rehabilitación del Consumo de Drogas y Alcohol deba representarle tal hecho.

(5) Prácticas que interfieran con el adecuado desarrollo del proceso terapéutico. **10 Unidades de Fomento** por cada ocasión que el Servicio Nacional para la Prevención y Rehabilitación del Consumo de Drogas y Alcohol deba representarle tal hecho.

(6) No dar cumplimiento a los plazos y procedimientos establecidos en la cláusula sexta del presente convenio. **5 Unidades de Fomento** por cada ocasión que el Servicio Nacional para la Prevención y Rehabilitación del Consumo de Drogas y Alcohol deba representarle tal hecho.

En el caso que se detectara una situación como las anteriormente mencionadas que amerite la aplicación de multas, se aplicará el siguiente procedimiento:

a) Si analizados los antecedentes se determina la aplicación de multas por este Servicio, el Jefe(a) de la División Programática de SENDA le comunicará a la entidad, mediante oficio, los hechos que originan la multa y su monto.

Las notificaciones que se efectúen a la entidad en virtud de este procedimiento, se realizarán mediante carta certificada dirigida a su domicilio, comenzando a contarse los plazos a partir del tercer día después de despachada la carta por Correo.

b) La entidad dispondrá de cinco días hábiles contados desde que se le haya notificado el referido oficio, para efectuar sus descargos ante el Servicio Nacional para la Prevención y Rehabilitación del Consumo de Drogas y Alcohol, acompañando todos los antecedentes y pruebas que acrediten la existencia de un caso fortuito o fuerza mayor o que demuestren fehacientemente que no ha tenido responsabilidad en los hechos que originan las multas o que desvirtúen los antecedentes analizados por el Servicio.

c) Si la entidad no presenta sus descargos en el plazo señalado, se tendrán por acreditadas la o las faltas imputadas y procederá la aplicación de la o las multas que correspondan, dictándose la pertinente resolución por parte del Servicio Nacional para la Prevención y Rehabilitación del Consumo de Drogas y Alcohol, y en la que se establecerá el monto de la multa, en pesos chilenos, de acuerdo al valor de la UF de la fecha de la dictación del respectivo acto administrativo.

d) Si la entidad ha presentado descargos oportunamente, el Jefe Superior del Servicio Nacional para la Prevención y Rehabilitación del Consumo de Drogas y Alcohol dispondrá de diez días hábiles, contados desde la recepción de los descargos, para resolver, sea rechazándolos o acogiéndolos, total o parcialmente, dictándose la pertinente resolución por parte del Servicio, y en la que se establecerá el monto de la multa, en pesos chilenos, de acuerdo al valor de la UF de la fecha de la dictación del respectivo acto administrativo. De lo resuelto, se notificará al contratista por carta certificada.

e) En las dos situaciones previstas en las letras anteriores, la entidad podrá presentar recurso de reposición ante el Jefe Superior del Servicio, dentro de los cinco días hábiles contados desde la notificación de la resolución que se recurre, quien dispondrá por su parte de diez días hábiles, contados desde la recepción del recurso, para resolver si lo acoge total o parcialmente. Si el contratista no presenta recurso de reposición dentro del plazo indicado, la multa quedará firme.

La entidad podrá pagar la multa directamente, no obstante si el proveedor no paga directamente la multa, el Servicio Nacional para la Prevención y Rehabilitación del Consumo de Drogas y Alcohol estará facultado para deducirla, a su arbitrio, del valor de cualquiera de los pagos que corresponda efectuar, o satisfacer el monto de aquélla haciendo efectiva la garantía de fiel y oportuno cumplimiento de contrato. En este último caso, el contratista deberá entregar una nueva boleta de garantía bancaria, depósito o vale vista, o póliza de seguro, dentro de los **10 días hábiles siguientes**, contados desde la aplicación de la multa, en los mismos

términos señalados en el número 13.3 de las bases administrativas y técnicas; y el SENDA restituirá el saldo si lo hubiere.

La aplicación de alguna de estas multas no impide que el Servicio Nacional para la Prevención y Rehabilitación del Consumo de Drogas y Alcohol pueda poner término anticipado al contrato.

Las partes dejan constancia que los días hábiles para los efectos del presente convenio serán de lunes a viernes, excepto los festivos.

DÉCIMO CUARTO: DE LA ENTREGA DEL CERTIFICADO

El Servicio Nacional para la Prevención y Rehabilitación del Consumo de Drogas y Alcohol deberá solicitar a la entidad, los primeros 5 días hábiles de cada mes, durante la vigencia del contrato, que éste le informe el monto y estado de cumplimiento de las obligaciones laborales y previsionales que le corresponden con sus trabajadores, mediante de un certificado de antecedentes laborales y previsionales emitido por la Dirección del Trabajo o cualquier medio idóneo que garantice la veracidad del monto y estado de cumplimiento.

La falta de entrega de dicho certificado dentro del plazo de 5 días hábiles faculta al Servicio Nacional para la Prevención y Rehabilitación del Consumo de Drogas y Alcohol para la aplicación de multas u otras sanciones que procedan.

En caso de que la entidad registre saldos insolutos de remuneraciones o cotizaciones de seguridad social con sus actuales trabajadores, deberá acreditar que la totalidad de las obligaciones adeudadas se encuentran pagadas dentro de los 30 días contados desde el vencimiento del plazo de entrega del certificado señalado precedentemente, presentando ante el Servicio Nacional para la Prevención y Rehabilitación del Consumo de Drogas y Alcohol el comprobante de pago respectivo.

El incumplimiento de esta obligación dará derecho al Servicio Nacional para la prevención y Rehabilitación del Consumo de Drogas y Alcohol a hacer efectiva la garantía de fiel cumplimiento del contrato, debiendo el contratista otorgar una nueva garantía, en los términos del punto 13.3, de las bases administrativas y técnicas.

En ningún caso el cumplimiento de esta obligación implicará subcontratación en los términos del artículo 183 A y siguientes del Código del Trabajo.

DÉCIMO QUINTO: DE LA MODIFICACIÓN DEL CONVENIO

Si con posterioridad a la suscripción del presente convenio, el Servicio Nacional para la Prevención y Rehabilitación del Consumo de Drogas y Alcohol, estima necesario realizar modificaciones en sus requerimientos de servicio, en cuanto a la calidad de los mismos, las que por su magnitud representen un esfuerzo significativo para la entidad, se evaluará y propondrá al mismo la eventual modificación del contrato. Asimismo se podrá modificar el convenio por mutuo acuerdo de las partes.

Con todo, ninguna de estas modificaciones podrá desnaturalizar los servicios contratados, cuestión que ocurriría si se modificara la población beneficiaria de

cada plan de tratamiento o el tipo de prestaciones que incluye cada plan, o sus objetivos terapéuticos.

Por su parte, si durante la ejecución del convenio la entidad sufre cambios en su propuesta técnica, como por ejemplo cambios en el nombre o la razón social, representante legal, dirección de funcionamiento; renovación o modificaciones en la Resolución sanitaria, o cualquier otro dato o hecho relevante para la ejecución del servicio, deberá informarse a este Servicio de la ocurrencia de ese hecho, dentro de los **20 días hábiles** de acaecido el hecho, requiriéndose la correspondiente modificación del contrato, si es que fuere pertinente.

Sin embargo, si el cambio sufrido por la entidad imposibilita la continuación del contrato, entonces se procederá a poner término inmediato al mismo, facultándose a este Servicio Nacional a hacer efectiva la garantía de fiel cumplimiento de contrato.

Toda modificación de convenio deberá ser aprobada mediante el correspondiente acto administrativo, totalmente tramitado.

DÉCIMO SEXTO: DE LAS REASIGNACIONES

El Servicio Nacional para la Prevención y Rehabilitación del Consumo de Drogas y Alcohol, evaluará el nivel de ejecución de los meses de planes de tratamiento respectivos de cada plan, definido en cada línea de servicio contratada.

Los períodos en que el Servicio evaluará el nivel de ejecución de los meses de planes de tratamiento respectivos de cada plan, será en los meses de junio y diciembre de 2015, y en junio de 2016.

Reasignación en el mes de junio del año 2015

Si la Entidad al 30 de junio del año 2015, y por razones que no le son imputables, no ha cumplido con realizar el 100% del número de meses de planes de tratamiento respectivos de cada plan, definido en cada línea de servicio contratada, en el período de enero a junio del año 2015, se podrá modificar el convenio suscrito con la Entidad en el plan y la línea de servicio afectada, en términos de disminuir la cantidad de meses de planes de tratamiento anuales y mensuales contratados correspondiente al año 2015 y, consecuentemente, el monto del mismo convenio, sin que ello implique la aplicación de multas contempladas en el presente convenio.

La disminución mencionada considerará los meses de planes de tratamiento no ejecutados, y SENDA podrá asumir que el porcentaje de no ejecución se mantendrá durante el segundo semestre del año en curso, es decir, desde julio a diciembre del año 2015, disminuyendo dicho porcentaje para el período antes señalado.

Asimismo, si producto de dicha evaluación, la entidad a la referida fecha presentare una ejecución superior o igual al 100% del número de meses de planes de tratamiento respectivos de cada plan, definido en cada línea de servicio contratada, en el período de enero a junio del año 2015, el Servicio Nacional para

la Prevención y Rehabilitación del Consumo de Drogas y Alcohol, podrá modificar el convenio suscrito con la Entidad en el plan y la línea afectada y aumentar el número de meses planes de tratamiento anuales y mensuales contratados correspondiente al año 2015, a efectos de cubrir así la demanda existente. En estos casos se deberá complementar o entregar una garantía de fiel cumplimiento por el aumento de planes contratados.

Con todo, y por razones fundadas, el Servicio podrá extender la reasignación ocurrida en junio de 2015 por todo el período de vigencia del convenio.

Reasignación en el mes de diciembre del año 2015

La Entidad en el mes de diciembre de 2015, y por razones que no le son imputables, no ha cumplido con realizar el 100% del número de meses de planes de tratamiento respectivos de cada plan, definido en cada línea de servicio contratada, en el período de enero a diciembre del año 2015, se podrá modificar el convenio suscrito con la Entidad en el plan y la línea de servicio afectada, en términos de disminuir la cantidad de meses de planes de tratamiento anuales y mensuales contratados correspondiente al año 2016 y consecuentemente, el monto del mismo convenio, sin que ello implique la aplicación de multas contempladas en el presente convenio.

La disminución mencionada considerará los meses de planes de tratamiento no ejecutados y SENDA podrá asumir que el porcentaje de no ejecución se mantendrá durante el período de enero a diciembre del año 2016, disminuyendo dicho porcentaje para el período antes señalado.

Asimismo, si producto de dicha evaluación, la Entidad a la referida fecha presentare una ejecución superior o igual al 100% del número de meses de planes de tratamiento respectivos de cada plan, definido en cada línea de servicio contratada, en el período de enero a diciembre de 2015, el Servicio Nacional para la Prevención y Rehabilitación del Consumo de Drogas y Alcohol, podrá modificar en el plan y la línea de servicio afectada del convenio suscrito con la Entidad y aumentar el número de meses planes de tratamiento anuales y mensuales contratados correspondiente al año 2016, a efectos de cubrir así la demanda existente. En estos casos se deberá complementar o entregar una garantía de fiel cumplimiento por el aumento de planes.

Reasignación en el mes de junio del año 2016

Si la Entidad al 30 de junio del año 2016, y por razones que no le son imputables, no ha cumplido con realizar el 100% del número de meses de planes de tratamiento respectivos de cada plan, definido en cada línea de servicio contratada, en el período de enero a junio del año 2016, se podrá modificar el convenio suscrito con la Entidad en el plan y la línea de servicio afectada, en términos de disminuir la cantidad de meses de planes de tratamiento anuales y mensuales contratados correspondiente al año 2016 y, consecuentemente, el monto del mismo convenio, sin que ello implique la aplicación de multas contempladas en el presente convenio.

La disminución mencionada considerará los meses de planes de tratamiento no ejecutados y SENDA podrá asumir que el porcentaje de no ejecución se mantendrá durante el período de julio a diciembre, disminuyendo dicho porcentaje en el período señalado.

Asimismo, si producto de dicha evaluación, la Entidad a la referida fecha presentare una ejecución superior o igual al 100% del número de meses de planes de tratamiento respectivos de cada plan, definido en cada línea de servicio contratada, en el período de enero a junio del año 2016, el Servicio Nacional para la Prevención y Rehabilitación del Consumo de Drogas y Alcohol, podrá modificar el convenio suscrito con la Entidad en el plan y la línea afectada y aumentar el número de meses planes de tratamiento anuales y mensuales contratados correspondiente al año 2016, a efectos de cubrir así la demanda existente. En estos casos se deberá complementar o entregar una garantía de fiel cumplimiento por el aumento de planes.

Reasignaciones extraordinarias

El Servicio Nacional para la Prevención y Rehabilitación del Consumo de Drogas y Alcohol, excepcional y fundadamente podrá evaluar en períodos distintos a los señalados precedentemente, el porcentaje de ejecución esperado al período evaluado, de los meses de planes de tratamiento respectivos de cada plan, definido en cada línea de servicio contratada, utilizando los mismos criterios antes señalados, para el aumento o disminución de los meses de planes de tratamiento respectivos de cada plan, definido en cada línea de servicio contratada.

Sin perjuicio de lo anterior, se deja expresa constancia que la compra de meses de planes de tratamiento, que deban ejecutarse durante los años 2015 y 2016 estarán sujetos a lo que establezca la ley de presupuesto para el sector público correspondiente a dichos años, reservándose este Servicio la facultad de requerir modificaciones a al convenio suscrito con la Entidad.

Con todo, estos aumentos en meses de planes de tratamiento no podrán extenderse a planes no incluidos originalmente en alguna de las líneas de servicio que se haya contratado con la Entidad.

DÉCIMO SÉPTIMO: DE LA JURISDICCIÓN

Las partes se someten a la jurisdicción de los tribunales ordinarios de justicia de la comuna de Santiago.

DÉCIMO OCTAVO: DE LAS PERSONERÍAS

La personería de don Catherine Fieldhouse Alarcón para actuar en representación de la SOCIEDAD MEDICA HERCAT Y CIA LTDA., consta en acta de constitución de Sociedad de responsabilidad Limitada "Sociedad Médica Hercat y CIA. Limitada" y/o "Hercat LTDA" de fecha 22 de octubre de 2003, reducida a escritura pública, ante el Notario Público Titular de la Cuarta Notaría de Rancagua, don Luis Gerardo Carvallo Salazar.

La representación con la que comparece doña Lidia Amarales Osorio, consta de su designación como Directora Nacional (TP) del Servicio Nacional para la Prevención y Rehabilitación del Consumo de Drogas y Alcohol, en el Decreto

Exento N°1086, de 14 de Mayo de 2014, del Ministerio del Interior y Seguridad Pública.

DÉCIMO NOVENO: DE LAS COPIAS

El presente convenio se firma en dos ejemplares de idéntico tenor y fecha, quedando uno en poder de la Entidad, y uno en poder del Servicio.

Catherine Fieldhouse Alarcón
REPRESENTANTE LEGAL
SOCIEDAD MEDICA HERCAT Y CIA LTDA



Lidia Asmarales Osorio
DIRECTORA NACIONAL (TP)
SERVICIO NACIONAL PARA LA
PREVENCIÓN Y REHABILITACIÓN DEL
CONSUMO DE DROGAS Y ALCOHOL,
SENDA

ANEXO

2015	45	O'Higgins	SOCIEDAD MEDICA HERCAT Y CIA LTDA.	CT Curilao	0	324	0	0	0	87.800.436
2016	45	O'Higgins	SOCIEDAD MEDICA HERCAT Y CIA LTDA.	CT Curilao	0	324	0	0	0	87.800.436
					TOTAL 2015	0	324	0	0	87.800.436
					TOTAL 2016	0	324	0	0	87.800.436
					TOTAL CONVENIO	0	648	0	0	175.600.872

Catherine Fieldhouse Alarcón
 REPRESENTANTE LEGAL
 SOCIEDAD MEDICA HERCAT Y CIA LTDA

CHE

Ministerio del Interior y Seguridad Pública
 Dirección Nacional para la Prevención y Rehabilitación del Consumo de Drogas y Alcohol, Senda
 República de Chile

Alba Amarales Ocerio
 DIRECTORA NACIONAL (TP)
 DIRECTORA NACIONAL PARA LA
 PREVENCIÓN Y REHABILITACIÓN DEL
 CONSUMO DE DROGAS Y ALCOHOL,
 SENDA

N° INSTRUMENTO : 0010544
 N° OPERACIÓN : 00350218005507343396
 Queda depositada en OFICINA SELECT RAMCAGUA
 LA CANTIDAD DE OCHO MILLONES SETECIENTOS OCHENTA MIL CUARENTA Y CUATRO CON 00/100
 A LA VISTA SIN INTERESES
 A FAVOR DE : SENDA (RUT 61.980.170-9)
 TOMADA POR : SOCIEDAD MEDICA HERCAT Y CIA. LTDA (RUT 76.042.340-8)
 PARA GARANTIZAR :
 PARA GARANTIZAR EL FIEL Y OPORTUNO CUMPLIMIENTO DEL CONTRATO, Y LAS OBLIGACIONES LABORALES CON SUS T
 RABAJADORES Y MULTAS, N: ID 662237-27-LP14 DE LA LINEA 48

0037 - 0400

DEL BANCO SANTANDER CHILE 0218

***** PESOS , PAGADERA *****

6 de ENERO de 2015

\$ 8.780.044,00

31/2017

8.780.044,00



BANCO SANTANDER CHILE

INFORMESE SOBRE LA GARANTIA ESTADAL DA
 LOS DEPOSITOS EN SU BANCO O EN WWW.SIF.CL

MARCO JOSÉ CASTRO QUEZADA
 Firma Autorizada
 BANCO SANTANDER CHILE
 Jefe Servicio Clientes
 ALGADO
 BANCO SANTANDER CHILE

7093087

0370404507343396

ANEXO N° 6 B



DECLARACIÓN JURADA DE PERSONA JURÍDICA SOBRE DEUDAS LABORALES Y PREVISIONALES CON SUS TRABAJADORES

En Santiago de Chile, a 15 de Diciembre de 2014, don/doña Catherine Fieldhouse Alarcón, cédula nacional de identidad N°8.998.063-1, representante legal de Sociedad Médica Hercat Ltda, R.U.T 76.042.340-8, viene en declarar bajo juramento, que tanto el (la) que suscribe como la persona jurídica a la que representa:

No registra saldos insolutos de remuneraciones o cotizaciones de seguridad social con sus actuales trabajadores o con trabajadores contratados en los últimos dos años, en los términos del inciso 2° del artículo 4°, de la Ley N° 19.886, de 2003, de Bases sobre Contratos Administrativos de Suministro y Prestación de Servicios.

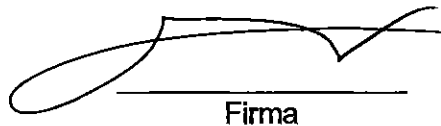

Firma

Nombre: Catherine Fieldhouse Alarcón
Cédula Nacional de Identidad N 8.998.063-1

Gerardo Carvalho Salazar

NOTARIO PUBLICO

89 - Of. 203 - Fono/Fax 472144

notariacarvalho@hotmail.com

Graneros



REPERTORIO N° 1008-2003

SOCIEDAD DE RESPONSABILIDAD LIMITADA



"SOCIEDAD MÉDICA HERCAT Y CIA. LIMITADA"

Y/O

"HERCAT LTDA"

Graneros, República de Chile, a veintidós de octubre de dos mil tres, ante

LUIS GERARDO CARVALLO SALAZAR, abogado, Notario Público,

de la cuarta Notaría de Rancagua, con oficio en la comuna de

Graneros, Santa Julia ciento ochenta y nueve, oficina doscientos tres,

comparecen: Doña **CATHERINE JULIA ISAURA FIELDHOUSE ALARCÓN**,

chilena, casada, Doctor en Medicina, cédula de identidad número 8.998.063-1,

casada y separada totalmente de bienes, según se acreditará, con don

Carvalho Salazar

OFICIO PUBLICO

Fono/Fax 472144

carvalho@hotmail.com

Granados

HIVERO



MAURICIO ASTILLO
 SECRETARIO
 DE ECONOMIA

importar y exportar toda clase de bienes, sean corporales, muebles e inmuebles
 o incorporeales; otorgar asistencia técnica y profesional por sí o por terceros y;
 Y en general, cualquier actividad que los socios acuerden y que tenga relación
 con el área de la salud, del objeto social o se considere conveniente a los
 intereses sociales, y sin limitación de ninguna especie. Para el cumplimiento
 de sus fines, la sociedad podrá formar parte de otras sociedades o ingresar a
 alguna ya formada. - **CUARTO: CAPITAL DE LA SOCIEDAD.**- El capital de la
 sociedad es la suma de dos millones de pesos, que los socios aportan y
 enteran de la siguiente forma: **UNO.-** Doña **Catherine Julia Isaura**
Weldhouse Alarcón aporta la suma de un millón cuatrocientos mil pesos, es
 decir un setenta por ciento del capital social, los que entera en dinero efectivo
 en este acto, y que se encuentran ingresados a las arcas de la sociedad;
DOSS.- Don **Hermann Antonio Schwarze Grossi** aporta la suma de
 seiscientos mil pesos, es decir un treinta por ciento del capital social, los que
 entera en dinero efectivo, en este acto, y que se encuentran ingresados a las
 arcas de la sociedad. - **QUINTO: RESPONSABILIDAD.**- La responsabilidad de
 cada uno de los socios se limita al monto de sus respectivos aportes. **SEXTO:**
ADMINISTRACIÓN Y USO DE LA RAZÓN SOCIAL. La administración y la
 representación judicial y extrajudicial de la sociedad y el uso de la razón social
 corresponderá a ambos socios, quienes la ejercerán por sí, o por uno o más
 apoderados designados por instrumento público anotado al margen de la
 constitución de la sociedad en el Registro de Comercio. Sujeto a las mismas
 formalidades se revocará, modificará o prorrogará las designaciones, y se
 anulará, modificará y dejará sin efecto las atribuciones de los apoderados.
 Y corresponde al administrador o a sus apoderados, la representación de la
 sociedad ante toda clase de personas naturales o jurídicas, públicas o
 privadas. Podrán, separadamente administrar y dirigir los negocios sociales,
 para lo cual podrán ejecutar o celebrar cualquier acto o contrato que tenga
 relación con el objeto de la sociedad, con amplias facultades de
 administración y disposición, pudiendo al efecto otorgar y firmar todos los

MINISTERIO DE ECONOMÍA

ley y estatutos o convenios que las rijan y para ejercer todos los derechos que en ellas correspondan a la sociedad; j) Formar sociedades de cualquier tipo en Chile y en el extranjero, civiles o comerciales, cooperativas, asociaciones, empresas y organizaciones privadas e incorporarse a otras ya formadas con facultad para ceder y transferir a cualquier título los derechos que correspondan a la sociedad, modificarlas, fusionarlas, dividir las, disolverlas, transformarlas e intervenir en el proceso de liquidación; k) Solicitar u optar por propuestas públicas o privadas, celebrar contratos de confección de obras materiales muebles e inmuebles, de arrendamiento de servicios materiales de construcción, de distribución, representación, agencias y transporte, celebrar contratos de seguro, ceder endosar y traspasar pólizas, liquidarlas y percibir su valor; y celebrar todo otro acto y contrato comprendidos en el giro social, modificar dichos actos y contratos, ponerles término, dejarlos sin efecto, desahuciarlos, prorrogarlos, resolverlos, rescindirlos, resciliarlos y en general, ejercer todos los derechos que de ellos emanen; l) Solicitar el registro de marcas comerciales, patentes de invención y modelos industriales e inscribir el dominio intelectual; realizar todos los actos y gestiones destinados a proteger y amparar la propiedad industrial e intelectual y mantener su vigencia, solicitando las renovaciones o ampliaciones de plazos que fueren procedentes; convenir licencias de explotación de marcas comerciales, patentes de invención, modelos industriales y de la propiedad intelectual; celebrar toda clase de contratos en relación con estas especies de dominio; Realizar importaciones y exportaciones y toda clase de operaciones de comercio exterior; ejecutar todos los actos destinados a la realización de tales operaciones y, en especial, abrir acreditivos en moneda extranjera si fuere el caso; n) Representar a la sociedad en todo trámite y diligencia ante toda clase de autoridades administrativas en el país y en el extranjero, sean fiscales, semifiscales, de administración autónoma o municipal; solicitar permisos, patentes y las inscripciones o registros que sean necesarios en organismos públicos de cualquier clase, pudiendo presentar toda clase de solicitudes.

la sociedad continuará con los herederos del socio fallecido, quienes deberán hacerse representar por una sola persona nombrada por instrumento público. El representante de la persona fallecida sólo tendrá las atribuciones propias del socio comanditario. **NOVENO: LIQUIDACIÓN.**- En caso de disolución la liquidación de la sociedad será realizada de común acuerdo. En caso de desacuerdo, el liquidador será nombrado por las partes de común acuerdo que tendrá en carácter de arbitrador. En caso de no existir acuerdo, la persona del árbitro tocará a la justicia ordinaria su designación, siendo en este caso de derecho.- **DÉCIMO: DISTRIBUCIÓN DE UTILIDADES Y PERDIDAS.**

La sociedad practicará balance general los días treinta y uno de Diciembre de cada año. Las utilidades y pérdidas se distribuirán en proporción a los aportes pagados por los socios. El balance se entenderá aprobado si no es objetado dentro del plazo de diez días desde que es puesto en conocimiento del respectivo socio.- **UNDÉCIMO: EJERCICIO DEL DERECHO DE RETIRO.**

Cualquiera de los socios tendrá derecho a solicitar su retiro de la misma mediante carta certificada dirigida al domicilio de cada uno de los restantes socios indicado en la comparecencia de este instrumento. La carta en que manifieste su intención de retirarse de la sociedad deberá indicar la oferta de sus derechos a valor libro y pago contado. La oferta deberá tener un plazo mínimo de noventa días de vigencia, dentro del cual los socios que permanezcan en la sociedad tendrán derecho y la opción de adquirir los derechos del socio que se retira a valor libro, en la proporción de los derechos de que sean dueños al momento de la oferta. Para los efectos de determinar si la aceptación de la oferta ha sido dentro de plazo, se estará a la fecha de remisión de la carta certificada. En caso de no aceptar la oferta, o de transcurrir el plazo antes señalado sin manifestar su intención positiva de adquirir los derechos ofertados, estos podrán ser ofrecidos a un tercero distinto de los socios.- **DUODÉCIMO: LEGALIZACIÓN.**- Se faculta al portador de una copia autorizada de la presente escritura o de extracto autorizado de ella para requerir y firmar las publicaciones, inscripciones y anotaciones.

Carvalho Salazar

OFICIO PUBLICO
Fono/Fax 472144
carvalho@hotmail.com



...aciones que procedan. La presente escritura se extiende conforme
...ta confeccionada por el Abogado don Haroldo Leguá Barrales. Leida,
...y estampan su impresión dígito pulgar derecha.- Se otorga copia.- Doy



CATHERINE FIELDHOUSE ALARCÓN

HERMANN SCHWARZE GROSSI

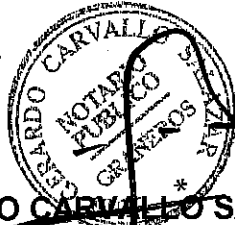

LUIS GERARDO CARVALLO SALAZAR
NOTARIO PUBLICO
GRANEROS

...adiciona lo siguiente: SEPARACIÓN DE BIENES: De doña CATHERINE
...IA ISaura FIELDHOUSE ALARCÓN, con su marido, don HERMANN
...ANTONIO SCHWARZE GROSSI, se pactó en el acto del matrimonio,
...celebrado con fecha veintiocho de julio del año mil novecientos ochenta y
...ve ante el Oficial del Registro Civil de la Oficina de Providencia, el cual se
...ció bajo el número setecientos cuarenta y ocho, en el Registro del año
...citado según consta en certificado de matrimonio tenido a la vista por el
... que autoriza.- Doy fe.

CERTIFICADO que la copia que antecede es fiel
testimonio de su original, que corresponde a la
escritura de fecha 28-10-2003 otorgada en
Referencia N° 1008-03 ante Notari(a)
Luis Gerardo Carvalho Salazar
Rancagua, 19-10-2004

LUIS GERARDO CARVALLO SALAZAR
NOTARIO PUBLICO
GRANEROS

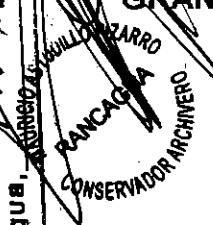

COPIA AUTORIZADA
Conservador de Comercio de Rancagua

Certifico que el presente documento electrónico es copia fiel e íntegra de su original, reproducido en las siguientes páginas.

Conservador de Comercio de Rancagua certifica que la copia de la inscripción de fojas 475 número 640 correspondiente al Registro de Comercio del año 2003, adjunta al presente documento, está conforme con su original.- al día 12 de Diciembre de 2014.-

Conservador de Comercio de Rancagua.-

Gamero 446.-

Registro de Comercio Fs 475 N° 640-2003.-

Cantidad páginas documento (incluida la presente): 3

Carátula N° 529520.- Código retiro 91c5a

LB



N° Certificado 512696.-
www.fojas.cl

Emito el presente documento con firma electrónica avanzada (ley No19.799, de 2002), conforme al procedimiento establecido por Auto Acordado de 13/10/2006 de la Excm. Corte Suprema.-

Certificado N° 512696.- Verifique validez en www.fojas.cl.-

**Mauricio Alfredo Astudillo
Pizarro**

Digitally signed by Mauricio Alfredo Astudillo Pizarro
Date: 2014.12.16 16:37:45 -03:00
Reason: Conservador de Bienes Raices de Rancagua
Location: Rancagua - Chile

Pag: 1/3

CONSERVADOR DE BIENES RAICES
RANCAGUA

social; importar y exportar toda clase de bienes,

sean corporales, muebles inmuebles o incorporales;

otorgar asistencia técnica y profesional por sí o por

terceros y; Y en general, cualquier actividad que los

socios acuerden y que tenga relación con el área de

la salud, del objeto social o se considere

conveniente a los intereses sociales, y sin

limitación de ninguna especie. Para el cumplimiento

de sus fines, la sociedad podrá formar parte de otras

sociedades o ingresar a alguna ya formada. Capital:

\$2.000.000 aportados siguiente forma: 1) Catherine

Julia Isaura Fieldhouse Alarcón, \$1.400.000 dinero

efectivo, ya ingresado caja social. 2) Hermann

Antonio Schwarz Grossi, \$600.000, dinero

efectivo, ya ingresado caja social. Administración

y uso razón social: Ambos socios, por sí o por

apoderados, con amplias facultades de escritura

extractada. Duración: 2 años desde fecha escritura,

renovables forma establecida en ella. Demás

estipulaciones en escritura extractada.- Graneros,

22 de Octubre de 2003.- El extracto queda agregado

bajo el N° 606 al final del presente Registro.- Doy

fe.-O.

[Handwritten signature and official stamp of the Conservador y Archivero de Rancagua]



Firma Electronica Avanzada Ley N° 19.799.-
AA Escena Corte Suprema de Chile.-
Certificado N° 51.2696 Verifique validez en <http://www.fojas.cl>.-

CERTIFICADO DE VIGENCIA

Folio N° 2708.-

Carátula N° 529520.-

Certifico que al margen de la inscripción del Registro de Comercio de SOCIEDAD MEDICA HERCAT Y CIA. LIMITADA nombre de fantasía HERCAT LTDA. que corre a fojas cuatrocientos setenta y cinco -475- número seiscientos cuarenta -640- del año dos mil tres -2003-, no existe anotación alguna que diga relación con su disolución o terminación, al 10 de diciembre de 2014.-

Rancagua, 17 de Diciembre de 2014.

ILP

Firma Electrónica Avanzada Ley N° 19.799 -
AA Excmo. Corte Suprema de Chile -
Certificado N° 513151 Carátula: 529520. Verifique validez en <http://www.fojas.cl> .-



Conservador de Bienes Raíces de Rancagua , 17 Diciembre de 2014
Cantidad páginas documento: 1
Emite con firma electrónica avanzada (ley No19.799, de 2002) AA de
13/10/2006 de la Excm. Corte Suprema.-
Certificado N° 513151.- Verifique validez en www.fojas.cl .-



Francisca Alvarez Hurtado

Digitally signed by Francisca Alvarez Hurtado
Date: 2014.12.17 12:18:53 -03:00
Reason: Conservador de Bienes Raices de Rancagua
Location: Rancagua - Chile

CERTIFICADO DE REPRESENTANTE LEGAL

CERTIFICO: Que conforme a la inscripción de fojas 475 número 640 del Registro de Comercio del año 2003, el (los) Administrador (es) y/o Representante (s) Legal (es) de "SOCIEDAD MEDICA HERCAT Y CIA. LIMITADA" inscrita a Fojas 475 N° 640 del Registro de Comercio del año 2003, son ambos socios, por si o por apoderados, al 10 de diciembre de 2014.-

Rancagua, 17 de Diciembre de 2014.



Firma Electrónica Avanzada Ley N° 19.799.
AA Excmo. Corte Suprema de Chile.
Certificado N° 513152 Carácter: 539530. Verifique validez en <http://www.fojas.cl>.



Conservador de Bienes Raíces de Rancagua , 17 Diciembre de 2014
Cantidad páginas documento: 1
Emito con firma electrónica avanzada (ley No19.799, de 2002) AA de
13/10/2006 de la Excmo. Corte Suprema.-
Certificado N° 513152.- Verifique validez en www.fojas.cl .-



Francisca Alvarez Hurtado

Digitally signed by Francisca Alvarez Hurtado
Date: 2014.12.17 12:18:53 -03:00
Reason: Conservador de Bienes Raices de Rancagua
Location: Rancagua - Chile

ANEXO N° 7 B



DECLARACIÓN JURADA DE PERSONA JURÍDICA SOBRE INHABILIDADES PARA CONTRATAR

En Santiago de Chile, a 15 de Diciembre de 2014, don/doña Catherine Fieldhouse Alarcón, cédula nacional de identidad N°8.998.063-1 representante legal de Sociedad Médica Hecat Ltda R.U.T 76.042.340-8, viene en declarar bajo juramento, que tanto el (la) que suscribe como la persona jurídica a la que representa:

1. No estar afecto a ninguna de las inhabilidades indicadas en el artículo 4° inciso sexto, de la Ley 19.886, de Bases sobre Contratos Administrativos de Suministro y Prestación de Servicios.
2. La entidad que represento no ha sido condenada a alguna de las penas establecidas en los artículos 8° y 10 de la Ley N° 20.393 que establece la Responsabilidad Penal de las Personas Jurídicas en los Delitos de Lavado de Activos, Financiamiento del Terrorismo y Delitos de Cohecho, que le impida celebrar actos o contratos con organismos del Estado.

Firma

Nombre: Catherine Fieldhouse Alarcón
Cédula Nacional de Identidad N°8.998.063-1

Reserva o razón social: INSTITUCIÓN DE CREDITO Y CAJA LIMITADA

DIRECCIÓN: CASAS DE TRAFICANTE 10 RANGAGLE

www.sii.cl

76.042.340-8

SII

76042340

Visite la Oficina Virtual del SII en Internet

www.sii.cl

Reuerde, no pierda su derecho a crédito fiscal por adquisición de bienes o utilización de servicios que no tengan relación con el giro o actividad del contribuyente.

Art. 23 N° 1 D. L. 825 Ley de IVA

EXEMCIÓN: 17872014

N° DE SERIE: 20140136558

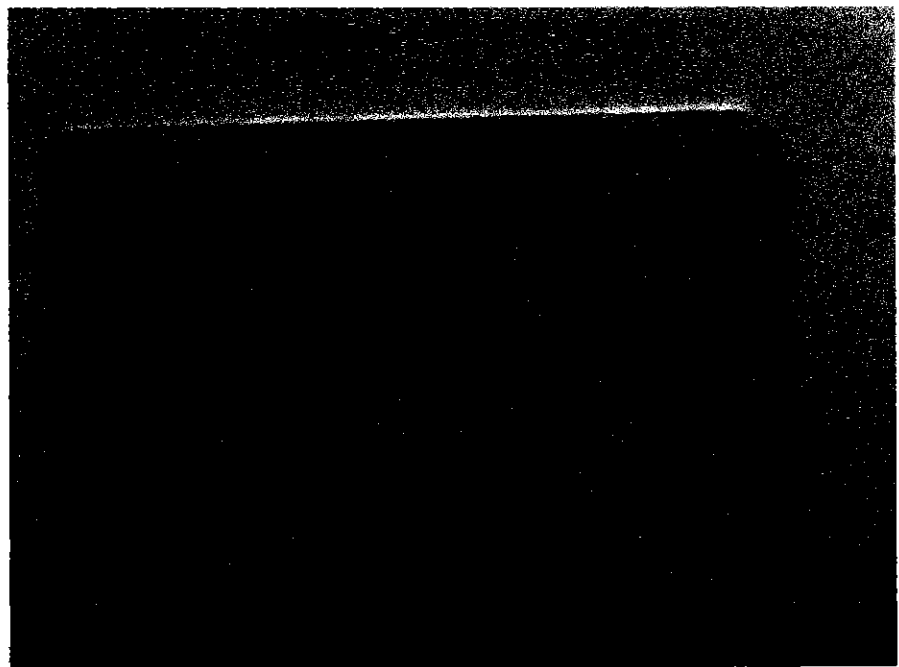

ChileProveedores
 Registro Electrónico de Proveedores del Estado
 Dirección ChileCompra

CERTIFICADO DE ESTADO DE INSCRIPCIÓN EN CHILEPROVEEDORES

Fecha de Emisión de la Consulta : 06/01/2015 16:46

ChileProveedores, Registro Electrónico Oficial de Proveedores del Estado de Chile, certifica que las empresas listadas a continuación registraron a las 14:25 del 15-12-2014, el estado que a continuación se presenta. Se emite el presente certificado conforme a lo especificado en la Ley de Compras Públicas N° 19886, su reglamento y normas complementarias.

Proveedores en Proceso

Proveedor	Razón Social	Estado
65.180.050-1	CORP PARA EL DESARROLLO DE LA SALUD MENTAL FAMILIAR	HÁBIL (Cumple con los Requisitos de Inscripción en el Registro)
65.382.330-4	FUND VIDA COMPARTIDA	Sin Información (Proveedor no tiene contrato vigente con ChileProveedores)
75.575.900-7	COMUNIDAD TERAPEUTICA RUCO	HÁBIL (Cumple con los Requisitos de Inscripción en el Registro)
65.089.650-5	CENTRO REHAB CULTURAL SOC Y DE BENEF COMUN TERAP TABOR	HÁBIL (Cumple con los Requisitos de Inscripción en el Registro)
74.295.700-4	HOGAR CREA CHILE	HÁBIL (Cumple con los Requisitos de Inscripción en el Registro)
77.075.110-1	OPAZO Y COMPANIA LIMITADA	HÁBIL (Cumple con los Requisitos de Inscripción en el Registro)
65.309.500-7	ORG NO G DESARRO CORP COLAB REHAB Y PREV DROG Y ALCOH	HÁBIL (Cumple con los Requisitos de Inscripción en el Registro)
72.255.000-5	POLICLINICO DE ALCOHOLISMO "OBISPO ENRIQUE ALVEAR"	HÁBIL (Cumple con los Requisitos de Inscripción en el Registro)
79.790.500-3	ALFA INSTITUTO PROMOCION DE LA SALUD LIMITADA	HÁBIL (Cumple con los Requisitos de Inscripción en el Registro)
65.071.920-4	FUND CASA DE LA ESPERANZA	HÁBIL (Cumple con los Requisitos de Inscripción en el Registro)
51.003.550-K	CENTRO DE EDUCACION POPULAR Y APOYO PSICOLOGICO CEPAS	HÁBIL (Cumple con los Requisitos de Inscripción en el Registro)
77.087.830-6	SOC DE PROFESIONALES EN SALUD MENTAL LIMITADA	HÁBIL (Cumple con los Requisitos de Inscripción en el Registro)
71.836.200-8	COMUNIDAD LA ROCA	HÁBIL (Cumple con los Requisitos de Inscripción en el Registro)
75.596.000-4	FUND PATERNITAS	HÁBIL (Cumple con los Requisitos de Inscripción en el Registro)
71.744.900-2	CORP DE FORMACION LABORAL AL ADOLESCENTE	HÁBIL (Cumple con los Requisitos de Inscripción en el Registro)
71.735.400-1	FUNDACION CRISTO VIVE	HÁBIL (Cumple con los Requisitos de Inscripción en el Registro)
72.169.400-3	CORP SERVICIO PAZ Y JUSTICIA SERPAJ CHILE	HÁBIL (Cumple con los Requisitos de Inscripción en el Registro)
65.535.800-5	ORGANIZACION NO GUBERNAMENTAL DE DESARROLLO COMUNIDAD TERAPEUTA RAICES	HÁBIL (Cumple con los Requisitos de Inscripción en el Registro)

71.204.200-1	MISION EVANGELICA PENTECOSTAL DE PENALOLEN	INHÁBIL (No Cumple con los Requisitos de Inscripción en el Registro)
76.496.440-3	SOCIEDAD DE TRATAMIENTO Y REHABILITACION INTEGRAL SILVA Y ROMAN LIMITA	HÁBIL (Cumple con los Requisitos de Inscripción en el Registro)
65.657.910-2	ORGANIZACION NO GUBERNAMENTAL DE DESARROLLO CORPORACION PADRE CHANGO	HÁBIL (Cumple con los Requisitos de Inscripción en el Registro)
76.744.480-K	SERVICIOS ANA MARIA HUERTA PEREZ E.I.R.L.	HÁBIL (Cumple con los Requisitos de Inscripción en el Registro)
76.002.601-8	SOCIEDAD PROFESIONALES SALUD INTEGRAL LIMITADA	HÁBIL (Cumple con los Requisitos de Inscripción en el Registro)
65.053.320-8	COMUNIDAD TERAPEUTICA HORIZONTE	HÁBIL (Cumple con los Requisitos de Inscripción en el Registro)
77.351.410-0	CENTROS DE TRATAMIENTO Y REHABILITACION EN ADICCIONES LIMITADA	HÁBIL (Cumple con los Requisitos de Inscripción en el Registro)
73.188.700-4	O N G CASA DE ACOGIDA LA ESPERANZA	HÁBIL (Cumple con los Requisitos de Inscripción en el Registro)
65.000.922-3	COMUNIDAD TERAPEUTICA MANQUEHUE	HÁBIL (Cumple con los Requisitos de Inscripción en el Registro)
65.027.491-1	ORGANIZACION NO GUBERNAMENTAL DE DESARROLLO VINCULOS	HÁBIL (Cumple con los Requisitos de Inscripción en el Registro)
76.104.517-2	MARIANO GONZALEZ MUNOZ PREVENCION Y SALUD MENTAL E.I.R.L.	Sin Información (Proveedor no tiene contrato vigente con ChileProveedores)
76.144.826-9	PROYECTO DE SALUD EDUCACIONAL LIMITADA	HÁBIL (Cumple con los Requisitos de Inscripción en el Registro)
65.022.709-3	CENTRO SOCIAL COMUNIDAD TERAPEUTICA BUEN SAMARITANO	HÁBIL (Cumple con los Requisitos de Inscripción en el Registro)
65.004.388-K	CENTRO DE REHABILITACION VIVIR LIBRES	Sin Información (Proveedor no tiene contrato vigente con ChileProveedores)
76.042.340-8	SOC MEDICA HERCAT Y CIA LIMITADA	HÁBIL (Cumple con los Requisitos de Inscripción en el Registro)
65.001.904-0	ORGANIZACION DE TRATAMIENTO Y PREVENCION DE DROGAS	Sin Información (Proveedor no tiene contrato vigente con ChileProveedores)
72.421.000-7	FUNDACION PARENTEESIS	HÁBIL (Cumple con los Requisitos de Inscripción en el Registro)
76.360.798-4	TERAPEUTICA MANQUEHUE LIMITADA	HÁBIL (Cumple con los Requisitos de Inscripción en el Registro)
65.085.225-7	FUNDACION EN PRO DE LA PREVENCION Y REHABILITACION EN DROGODEPENDENCIAS	Sin Información (Proveedor no tiene contrato vigente con ChileProveedores)
73.779.800-3	O N G PROYECTO SER	HÁBIL (Cumple con los Requisitos de Inscripción en el Registro)
65.058.700-6	ORGANIZACION NO GUBERNAMENTAL DE DESARROLLO DIANOVA CHILE	HÁBIL (Cumple con los Requisitos de Inscripción en el Registro)

Observaciones:

El campo "estado" refleja la situación en la cual se encuentra un determinado proveedor:

Hábil : El proveedor se encuentra en los registros de ChileProveedores y cumple con las habilidades señaladas en la Ley de Compras Públicas N° 19886 y su Reglamento.

Inhábil : El proveedor se encuentra en los registros de ChileProveedores pero NO cumple con las habilidades señaladas en la Ley de Compras Públicas N° 19886 y su Reglamento.

En Proceso de Revisión : Proveedor se encuentra proceso de validación con fuentes oficiales para Ingreso al sistema. Su estado de Habilidad aparecerá a contar del día hábil siguiente.

Sin información : El proveedor no tiene contrato vigente con ChileProveedores y por lo tanto no es posible pronunciarse sobre su situación.

Aquellos proveedores que no presenten información de Normativas

Complementarias (Conflicto de Intereses y/o Prácticas Antisindicales) deben presentar la Declaración Jurada respectiva para ser acreditada en el Registro.



Imprimir Certificado

RANCAGUA, 15 ENE. 2013

VISTOS:

DR. NAFORRALA/SRH/MEP.-

La carta presentada por doña Catherine Fieldhouse Alarcón, quien solicita autorización de Instalación y funcionamiento de Centro de Tratamiento y Rehabilitación de Personas con Consumo Perjudicial o Dependencia a Alcohol y Drogas, Modalidad Ambulatoria; el D.S. N° 04/10, del Ministerio de Salud, que aprueba el Reglamento para los Centros de Tratamiento y Rehabilitación de Personas con Consumo Perjudicial o Dependencia Alcohol y/o Drogas; el D.S. N° 58/08 que aprueba las Normas Técnicas Básicas para la Obtención de Autorización Sanitaria de Establecimientos Asistenciales y; el D.S. N° 594/99, del Ministerio de Salud, que aprueba el Reglamento Sobre Condiciones Sanitarias y Ambientales Básicas en los Lugares de Trabajo; el D.F.L. N° 725/67, Código Sanitario; la Resolución N° 1600/08 de la Contraloría General de la República; el D.F.L. N° 1/05 que fija el texto refundido, coordinado y sistematizado del D.L. N° 2763/79 y de las leyes N° 18.933 y N° 18.469 y el D.S. N° 70/2012 del Ministerio de Salud; y,

CONSIDERANDO:

La solicitud de autorización y funcionamiento de Centro de Tratamiento y Rehabilitación de Personas con Consumo Perjudicial o Dependencia a Alcohol y Drogas, Modalidad Ambulatoria; Que, según el Informe N° 18407/2013 emitido por el Subdepartamento de Prestadores Médicos y Paramédicos, se acredita que el local cumple con las disposiciones reglamentarias vigentes. Que, de acuerdo a lo solicitado, el informe indicado y conforme las facultades legales y reglamentarias con las que obro, dicto la siguiente:

RESOLUCIÓN:

1.- **AUTORIZÁSE** la instalación y funcionamiento del Centro de Tratamiento y Rehabilitación de Personas, modalidad ambulatoria, ubicada en calle Cáceres N° 250, comuna de Rancagua, propiedad de la Sociedad Médica HERCAT y CIA Limitada, RUT N° 76.042.340-8, representada legalmente por doña Catherine Fieldhouse Alarcón, RUN N° 8.998.063-1, o, don Hermann Schwarze Grossi, RUN N° 7.052.610-7.

2.- **ESTABLÉCESE** que el Director Técnico es doña Catherine Fieldhouse Alarcón, RUN N° 8.998.063-1, de profesión Médico Cirujano, con especialidad en Psiquiatría.



N°: 0601 / 2014 / 12785

CERTIFICADO DE ANTECEDENTES LABORALES Y PREVISIONALES

La Dirección del Trabajo, CERTIFICA que, respecto de la empresa solicitante que se individualiza a continuación, se registran, en las bases informáticas de la Dirección del Trabajo, los antecedentes que se detallan en el presente:

1.- INDIVIDUALIZACIÓN DE LA EMPRESA SOLICITANTE:

RUT	RAZÓN SOCIAL / NOMBRE	
76,042,340 - 8	SOCIEDAD MEDICA HERCAT Y CIA. LTDA.	
RUT REP. LEGAL	REPRESENTANTE LEGAL	
8,998,063 - 1	CATHERINE JULIA ISAURA FIELDHOUSE ALARCÓN	
DOMICILIO		
CASAS DEL TRAPICHE PC. 10		
REGIÓN	COMUNA	TELÉFONO
06	RANCAGUA	(72) 2239565
CORREO ELECTRÓNICO		
HERCATLTDA@GMAIL.COM		
CÓDIGO DE ACTIVIDAD ECONÓMICA (CAE)		
OTROS PROFESIONALES DE LA SALUD		

2.- ANTECEDENTES LABORALES Y PREVISIONALES DEL SOLICITANTE:

(Disponibles en Sistema Informático de la Dirección del Trabajo y Boletín de Infractores a la Legislación Laboral y Previsional.)

MULTAS EJECUTORIADAS - NO INCLUIDAS EN BOLETÍN DE INFRACTORES

N° MULTA	N° U.M.	UNIDAD MONETARIA	INSPECCIÓN	ESTADO
----------	---------	------------------	------------	--------

-- NO REGISTRA --

DEUDA PREVISIONAL (BOLETIN DE INFRACTORES)

MOTIVO	INSTITUCIÓN	MONTO EN UTM	MONTO EN \$
--------	-------------	--------------	-------------

-- NO REGISTRA --

RESOLUCIONES DE MULTA (BOLETIN DE INFRACTORES)

N° RESOLUCIÓN	TIPO DE MULTA	MONTO EN \$
---------------	---------------	-------------

-- NO REGISTRA --

3.- PLAZO Y ÁMBITO DE VIGENCIA:

El presente Certificado tendrá vigencia hasta el 01/01/2015, siendo válido en todo el territorio nacional.

**INSPECTOR DEL TRABAJO
IPT RANCAGUA**

EL SIGUIENTE ES EL FOLIO PARA VERIFICAR LA VALIDEZ DEL CERTIFICADO EN EL SITIO WEB DE LA DIRECCIÓN DEL TRABAJO, EN <http://ventanilla.dt.gob.ci/tramitesenlinea/tramite/inicio2.aspx> (INGRESAR EL FOLIO EN EL RECUADRO "Verificación de Trámites", Y SELECCIONAR EL TRÁMITE "Certificado Contratista")

9Jf114Ti



1
Distribución
Interesado
U. de Fiscalización
Of. de Partes

CERTIFICADO DE SOCIOS

Socios (Fuente: Diario Oficial)

Razón Social : SOC MEDICA HERCAT Y CIA LIMITADA
Proveedor : 76042340-8
Fecha de la consulta : 06 de enero del 2015

1.- Socios Publicados

En esta sección se presentan los Socios publicados que conforman la propiedad del RUT consultado.

La información que se despliega en esta sección presenta los socios publicados en todo tipo de extractos del Diario Oficial, ya sean constituciones, modificaciones, etc.

Nombre	Motivo Publicación	Fecha Publicación
1.- CATHERINE JULIA ISaura FIELDHOUSE ALARCON	Constituyente	26/12/2003
2.- HERMANN ANTONIO SCHWARZE GROSSI	Constituyente	26/12/2003



[Imprimir Certificado](#)