

Aprueba Convenio de Transferencia de Recursos entre el Servicio Nacional para la Prevención y Rehabilitación del Consumo de Drogas y Alcohol y la I. Municipalidad de **Panquehue**, para la ejecución de un programa de prevención del consumo de drogas.

RESOLUCIÓN EXENTA N° 3.506

SANTIAGO, 27 DE SEPTIEMBRE DE 2013

VISTO: Lo dispuesto en la Ley N° 18.575, Orgánica Constitucional de Bases Generales de la Administración del Estado cuyo texto refundido, coordinado y sistematizado, fue fijado por el Decreto con Fuerza de Ley N° 1/19.653, de 2000, del Ministerio Secretaría General de la Presidencia; en el Artículo 46 de la Ley N° 20.000, de 2005, que sanciona el tráfico ilícito de estupefacientes y sustancias sicotrópicas; en la Ley N° 20.502 que crea el Ministerio del Interior y Seguridad Pública y el Servicio Nacional para la Prevención y Rehabilitación del Consumo de Drogas y Alcohol; en el Decreto con Fuerza de Ley N° 2-20.502, de 2011, del Ministerio del Interior y Seguridad Pública; en la Ley N° 20.641, Ley de Presupuestos para el sector público, correspondiente al año 2013; en la Ley N° 19.880, de 2003, que establece bases de los procedimientos administrativos que rigen los actos de los órganos de la administración del estado; en el Decreto Supremo N° 820, de 2011, del Ministerio del Interior y Seguridad Pública, que Aprueba el Reglamento del Fondo Especial del Servicio Nacional para la Prevención y Rehabilitación del Consumo de Drogas y Alcohol para Financiar Programas de Prevención del Consumo de Drogas, Tratamiento y Rehabilitación de las Personas Afectadas por la Drogadicción; lo dispuesto en el Decreto Supremo N° 58, de 18 de enero de 2012, del Ministerio del Interior y Seguridad Pública; en la Resolución N° 1.600, de 2008, de



MURM/POV/CPR/AGG/MS/MS

Distribución:

- 1.- División Jurídica SENDA
- 2.- División de Administración y Finanzas SENDA (Área de Contabilidad)
- 3.- División de Administración y Finanzas SENDA (Área de Finanzas)
- 4.- División Territorial SENDA (Área de Gestión Territorial)
- 5.- Dirección Regional SENDA, **Región de Valparaíso**
- 6.- I. Municipalidad de **Panquehue** (Dirección: **Troncal N° 1166, comuna de Panquehue**)
- 7.- Oficina de Partes, SENDA

S- 9277-13

Contraloría General de la República; en la **Resolución Exenta N° 1.223**, de 1° de abril de 2013, de este Servicio, que aprobó las Bases Administrativas y Técnicas, y sus respectivos Anexos, del Fondo Especial Concursable para Programas de Prevención del Consumo de Drogas; en las Resoluciones Exentas N° 1.618 y 1.785, ambas de 2013, que modificaron las Bases Administrativas y Técnicas ya citadas; en la **Resolución Exenta N° 2.739**, de 30 de julio de 2013, que declaró propuestas inadmisibles, aprobó programas seleccionados y dispuso la devolución de documentos que indica, presentados al Fondo Especial Concursable para Programas de Prevención del Consumo de Drogas, y

CONSIDERANDO:

1.- Que, de acuerdo a lo dispuesto en el artículo 46 de la Ley N° 20.000, el producto de la enajenación de los bienes y valores decomisados y los dineros en tal situación ingresarán a un fondo especial del Servicio Nacional para la Prevención y Rehabilitación del Consumo de Drogas y Alcohol, con el objetivo de ser utilizados en programas de prevención del consumo de drogas, tratamiento y rehabilitación de las personas afectadas por la drogadicción. Además, la norma ya citada dispone que un reglamento establecerá la forma de distribución de los fondos, así como los mecanismos que garanticen la transparencia de los actos tendientes a su traspaso.

2.- Que, de acuerdo a lo establecido en el artículo 19, letra e), de la ley N° 20.502, corresponde a este Servicio administrar el fondo establecido por el Artículo 46 de la ley N° 20.000.

3.- Que, de acuerdo a lo dispuesto en el Artículo N° 19, letra j), de la Ley N° 20.502, corresponde al Servicio Nacional para la Prevención y Rehabilitación del Consumo de Drogas y Alcohol celebrar acuerdos o convenios con instituciones públicas o privadas, incluyendo las Municipalidades, que digan relación directa con la ejecución de las políticas, planes y programas de prevención del consumo de drogas y alcohol, así como el tratamiento, rehabilitación y reinserción social de las personas afectadas por la drogadicción y el alcoholismo.

4.- Que, la superioridad de este Servicio decidió realizar durante el año 2013 un proceso de propuesta pública para la implementación de programas de prevención del consumo de drogas, que serán financiados con recursos del Fondo Especial del artículo 46 de la ley N° 20.000.

5.- Que, para tal efecto, se dictó la Resolución Exenta N° 1.223, de 1° de abril de 2013, de este Servicio, que aprobó las Bases Administrativas y Técnicas, y sus respectivos Anexos, del Fondo Especial Concursable para Programas de Prevención del Consumo de Drogas (en adelante también "las Bases Administrativas y Técnicas). Estas Bases Administrativas y Técnicas fueron modificadas mediante Resolución Exenta N° 1.618, de 2 de mayo de 2013, y mediante Resolución Exenta N° 1.785, de 14 de mayo de 2013, ambas de este Servicio.

6.- Que, mediante Resolución Exenta N° 2.739, de 30 de julio de 2013, de este Servicio, se declararon las propuestas inadmisibles, se aprobaron los programas seleccionados y se dispuso la devolución de documentos que indica, presentados al Fondo Especial Concursable para Programas de Prevención del Consumo de drogas.

7.- Que, entre los programas seleccionados, se encuentra el presentado por la I. Municipalidad de **Panquehue**, por lo que este Servicio y la referida entidad, con fecha **30 de agosto de 2013**, suscribieron el respectivo Convenio de Transferencia de Recursos para la ejecución de un programa de prevención del consumo de drogas.

8.- Que, el referido acuerdo de voluntades debe ser sancionado a través del correspondiente acto administrativo, por lo que vengo en dictar la siguiente,

RESOLUCIÓN:

ARTÍCULO PRIMERO: Apruébese el Convenio de Transferencia de Recursos, de fecha **30 de agosto de 2013**, suscrito entre el Servicio Nacional para la Prevención y Rehabilitación del Consumo de Drogas y Alcohol y la I. Municipalidad de **Panquehue**, para la implementación del programa de prevención del consumo de drogas denominado "**Iluminación Plaza Sueño Dorado I**".

ARTÍCULO SEGUNDO: El gasto que irrogará para el Servicio Nacional para la Prevención y Rehabilitación del Consumo de Drogas y Alcohol la ejecución del Convenio que se aprueba por el presente acto administrativo, y que asciende a la cantidad total y única de **\$1.000.000.-**, se financiará con cargo a los recursos consultados en la partida 05-09-01-24-03-003 de la Ley de Presupuestos del Sector Público para el año 2013, correspondiendo a recursos del Fondo Especial del artículo 46 de la Ley N° 20.000.

El monto antes indicado se entregará a la I. Municipalidad de **Panquehue** dentro del plazo y de acuerdo a las condiciones estipuladas por las partes contratantes en la cláusula cuarta del Convenio que se prueba por el presente acto administrativo.

ARTÍCULO TERCERO: El texto del Convenio que se aprueba por la presente Resolución Exenta, es del tenor siguiente:

CONVENIO DE TRANSFERENCIA DE RECURSOS PARA LA EJECUCIÓN DE UN PROGRAMA DE PREVENCIÓN DEL CONSUMO DE DROGAS ENTRE EL SERVICIO NACIONAL PARA LA PREVENCIÓN Y REHABILITACIÓN DEL CONSUMO DE DROGAS Y ALCOHOL Y LA ILUSTRE MUNICIPALIDAD DE PANQUEHUE

En Santiago de Chile, a **30 de agosto de 2013**, entre el **Servicio Nacional para la Prevención y Rehabilitación del Consumo de Drogas y Alcohol**, R.U.T. 61.980.170-9, representado por su Directora Nacional, doña Francisca Florenzano Valdés, ambos domiciliados en Agustinas N° 1235, piso N° 9, comuna y ciudad de Santiago, por una parte, y la **Ilustre Municipalidad de Panquehue**, en adelante también "la entidad", R.U.T. N° **69.050.800-1**, representada por su Alcalde, don **Luis Pradenas Morán**, ambos con domicilio en **Troncal N° 1166**, comuna de **Panquehue**, de paso en esta, por la otra, se ha convenido en lo siguiente:

PRIMERO: Antecedentes Generales

El Servicio Nacional para la Prevención y Rehabilitación del Consumo de Drogas y Alcohol, en adelante también "SENDA" o "el Servicio", es un servicio público descentralizado, dotado de personalidad jurídica y patrimonio propio, que tiene por objeto la ejecución de las políticas en materia de prevención del consumo de estupefacientes, sustancias sicotrópicas e ingestión abusiva de alcohol, y de

tratamiento, rehabilitación y reinserción social de las personas afectadas por dichos estupefacientes y sustancias sicotrópicas y, en especial, en la elaboración de una estrategia nacional de drogas y alcohol.

En cumplimiento de dicho objeto le corresponde a SENDA, entre otras funciones, administrar el fondo establecido por el artículo 46 de la Ley 20.000.

En este contexto, se realizó un proceso de propuesta pública para la implementación de programas de prevención universal del consumo de drogas, financiados con recursos del Fondo Especial del artículo 46 de la Ley 20.000, cuyas bases administrativas y técnicas, y sus respectivos anexos, fueron aprobadas mediante Resolución Exenta N° 1.223, de 1° de abril de 2013, la que fue modificada mediante Resolución Exenta N° 1.618, de 2 de mayo de 2013, y mediante Resolución Exenta N° 1.785, de 14 de mayo de 2013, todas de este Servicio.

Realizado el proceso de evaluación establecido en las referidas bases administrativas y técnicas, se dictó la Resolución Exenta N° 2739, de 30 de julio de 2013, de este Servicio, totalmente tramitada con fecha 1° de agosto de 2013, que aprobó los programas seleccionados en cada región del país, entre los que se encuentra el programa de prevención del consumo de drogas presentado por la **Ilustre Municipalidad de Panquehue**.

SEGUNDO: Objeto del convenio.

Las partes comparecientes, en virtud de lo establecido en el N° 6.1 de las Bases Administrativas y Técnicas del Fondo Especial Concursable para Programas de Prevención del Consumo de Drogas y en el Artículo Cuarto de la Resolución Exenta N° 2739, ya citada, proceden a suscribir el presente Convenio para el financiamiento y ejecución del programa de prevención del consumo de drogas denominado **“Iluminación Plaza Sueño Dorado I”**, en adelante también “el programa”.

La **Ilustre Municipalidad de Panquehue** se obliga a ejecutar el programa, en la forma y condiciones que se estipulan en el presente convenio y en los siguientes documentos:

1. Bases Administrativas y Técnicas, y sus respectivos anexos, del Fondo Especial Concursable para Programas de Prevención del Consumo de Drogas, aprobadas mediante Resolución Exenta N° 1.223, de 1° de abril de 2013, del Servicio Nacional para la Prevención y Rehabilitación del Consumo de Drogas y Alcohol, modificadas mediante las Resoluciones Exentas N° 1618 y 1785, ambas ya citadas (en adelante también “las Bases Administrativas y Técnicas”).
2. Respuestas entregadas por SENDA a las consultas formuladas a través del sitio electrónico institucional www.senda.gob.cl, durante el período establecido en el N° 3.9 de las Bases Administrativas y Técnicas.
3. “Formulario para la Presentación de Programa SENDA 2013”, que contiene la propuesta presentada por la entidad, y en el que constan, entre otros aspectos, el diagnóstico y definición del problema que se abordará, su justificación y relevancia, el territorio focalizado, los beneficiarios del programa, sus objetivos, actividades, evaluación, y el presupuesto asociado. Este documento, firmado por la entidad, se adjunta al presente convenio.

4. Resolución Exenta N° 2739, de 30 de julio de 2013, que declaró propuestas inadmisibles, **aprobó los programas seleccionados** y dispuso la devolución de documentos, presentados al Fondo Especial Concursable para Programas de Prevención del Consumo de Drogas.

En caso discrepancias entre estos documentos, se interpretarán en forma armónica, con estricta sujeción a las Bases Administrativas y Técnicas.

TERCERO: Vigencia del convenio y duración del Programa

Las partes comparecientes dejan constancia que el presente convenio entrará en vigencia desde la fecha de total tramitación del acto administrativo aprobatorio del mismo, y hasta que el Servicio Nacional para la Prevención y Rehabilitación del Consumo de Drogas y Alcohol haya aprobado el Informe Técnico Final de Ejecución que la entidad debe presentar conforme a la cláusula quinta del presente instrumento, y la aprobación íntegra de la rendición documentada de los recursos transferidos a la entidad de acuerdo a lo establecido en la cláusula décimo primera de este convenio.

El Programa tendrá una duración de **2 meses**, debiendo iniciarse su ejecución una vez que se encuentre totalmente tramitado el acto administrativo que aprueba el presente Convenio. La ejecución del programa no podrá extenderse más allá del 31 de diciembre de 2013.

CUARTO: Recursos a transferir

El monto que el Servicio Nacional para la Prevención y Rehabilitación del Consumo de Drogas y Alcohol entregará a la entidad, para la ejecución del programa, asciende a la cantidad total y única de **\$1.000.000.-**, monto que será entregado en una parcialidad, siempre que el acto administrativo que aprueba el presente convenio se encuentre totalmente tramitado.

QUINTO: De los Informes

La entidad se obliga a presentar, dentro de los 10 días hábiles siguientes a la fecha del término del programa, un **Informe Técnico Final de Ejecución** del mismo, el que deberá ser realizado de acuerdo al formato que le proporcionará la Dirección Regional de SENDA correspondiente a la región en la que se ejecuta el programa, y deberá contener toda la información y antecedentes que en dicho formato se requieran.

La Dirección Regional de SENDA deberá aprobar el referido informe dentro de los 10 días hábiles siguientes a la fecha de su entrega o, en su defecto, formular observaciones al mismo.

Las observaciones deberán comunicarse a la entidad por escrito y la misma tendrá un plazo de 5 días corridos para aceptar las observaciones, modificando el correspondiente informe, o contestar las mismas mediante carta dirigida a la respectiva Dirección Regional de SENDA.

Ante la entrega del nuevo informe o de la carta de contestación a las observaciones, se seguirá el mismo procedimiento establecido en los párrafos anteriores.

Con todo, en el evento que hayan transcurrido 45 días corridos desde la primera presentación del Informe y se mantengan las observaciones formuladas por SENDA, el Informe se rechazará definitivamente, y este Servicio deberá poner término anticipado al presente convenio, de acuerdo al procedimiento indicado en la cláusula octava del presente instrumento.

Sin perjuicio de este **Informe Técnico Final de Ejecución**, SENDA podrá requerir a la entidad la presentación de otros Informes Técnicos sobre materias específicas del programa. La presentación de tales informes deberá requerirse con, a lo menos, diez días hábiles de anticipación a la fecha en que se determine que deben ser entregados por la entidad. El procedimiento de aprobación de dichos Informes se regirá por lo establecido en los párrafos anteriores.

SEXTO: Del control de la ejecución del Programa.

La ejecución del programa será objeto de asesoría, supervisión y evaluación periódica a cargo del Servicio Nacional para la Prevención y Rehabilitación del Consumo de Drogas y Alcohol.

Para tal efecto, la entidad deberá disponer las medidas conducentes para facilitar las acciones de supervisión, auditoría y evaluación del programa, tanto en sus aspectos técnicos como administrativo-financieros, manteniendo la documentación e información que dé cuenta de las actividades y etapas de ejecución del programa.

SENDA, se reserva el derecho de designar a las personas que lo representan ante la entidad para los fines de supervisión indicados anteriormente. Estos representantes no podrán ser objetados por la entidad.

SÉPTIMO: De las modificaciones.

El Servicio Nacional para la Prevención y Rehabilitación del Consumo de Drogas y Alcohol y la entidad podrán, de común acuerdo, modificar el presente convenio. Esta modificación deberá ser aprobada a través del correspondiente acto administrativo.

Estas modificaciones, en caso alguno, podrán contravenir el principio de estricta sujeción a las bases administrativas y técnicas.

SENDA podrá requerir a la entidad que modifique aspectos técnicos y/o presupuestarios de la implementación del programa. La entidad, a su turno, podrá también solicitar a SENDA autorización para realizar modificaciones técnicas y/o presupuestarias al programa. Con todo, estas modificaciones no podrán contravenir el principio de estricta sujeción a las bases administrativas y técnicas, ni el de igualdad entre los proponentes.

OCTAVO: Término anticipado del convenio.

El Servicio Nacional para la Prevención y Rehabilitación del Consumo de Drogas y Alcohol pondrá término anticipado unilateralmente al presente convenio, ordenando la adopción de las medidas correspondientes obtener el reintegro de los recursos transferidos a la entidad, sin perjuicio del derecho de accionar judicialmente para obtener la restitución de los recursos entregados, si procediere, en el evento que concurra alguna de las siguientes causales:

- a. Porque la entidad no inicia la ejecución del Programa en la oportunidad indicada en la cláusula tercera del presente instrumento.
- b. Por presentarse un estado de notoria insolvencia de la entidad.
- c. Por exigirlo el interés público o la seguridad nacional.
- d. Por caso fortuito o fuerza mayor.
- e. Por incumplimiento de las obligaciones contempladas en las bases administrativas y técnicas
- f. Por incumplimiento grave de las obligaciones establecidas en el presente convenio, por causas o hechos imputables a la entidad.

Se deja expresa constancia que se considerará incumplimiento grave:

- f.1. Si la entidad no presenta los Informes Técnicos requeridos, a los que se refiere la cláusula quinta, o los presenta fuera del plazo establecido en la misma cláusula.
- f.2. Si SENDA rechaza definitivamente cualquiera de los Informes Técnicos presentados por la entidad.
- f.3. Si la entidad utiliza los recursos entregados por SENDA para fines distintos a la ejecución del Programa.
- g. Por mutuo acuerdo de las partes

El presente convenio se entenderá terminado una vez que la resolución fundada que disponga dicho término se encuentre totalmente tramitada y se haya notificada a la entidad.

La resolución fundada que disponga el término anticipado del presente convenio, se notificará a través de carta certificada al domicilio de la entidad, sin necesidad de requerimiento judicial.

De producirse el término anticipado, la entidad deberá entregar a SENDA un informe escrito que contenga todos los antecedentes, documentos y resultados provisorios del programa, y restituirá la totalidad de los recursos que el Servicio Nacional para la Prevención y Rehabilitación del Consumo de Drogas y Alcohol le ha entregado, previa deducción de aquellos gastos que hayan sido aprobados por éste último, y que se relacionen con la ejecución del Programa.

La entidad deberá dar cumplimiento a lo establecido en el párrafo anterior, dentro de los 10 días hábiles contados desde la notificación por medio de la cual SENDA le comunica a la misma el término anticipado del convenio.

NOVENO: De los bienes.

Al término de la ejecución del programa, los bienes que se hayan adquirido para la implementación del mismo, financiados con los recursos entregados por SENDA, ingresarán al patrimonio de la entidad y deberán ser destinados al cumplimiento de fines equivalentes a los contemplados en el Programa, y no podrán ser enajenados sino hasta transcurridos cinco años del término de éste.

DÉCIMO: De la difusión.

La entidad, durante el desarrollo de las acciones y actividades del programa, deberá expresar y dar a conocer públicamente a los beneficiarios del mismo, que éste ha sido financiado por el Servicio Nacional para la Prevención y Rehabilitación del Consumo de Drogas y Alcohol, SENDA.

El material impreso que, en el marco de la ejecución del Programa, se elabore y distribuya por la entidad, deberá responder a las orientaciones impartidas por SENDA, y contar con su aprobación previa, en especial en lo referente a la imagen corporativa, forma y contenidos.

Durante la ejecución del Programa, la entidad se compromete a participar en las reuniones o actividades que SENDA determine, destinadas a velar por su correcta ejecución, por el cumplimiento de sus objetivos y difusión.

DÉCIMO PRIMERO: De la rendición de cuentas.

La entidad deberá rendir cuenta documentada de la inversión de los recursos recibidos, de acuerdo a la Resolución N° 759, de 2003, de la Contraloría General de la República, que fija formas de procedimiento sobre rendición de cuentas, o el texto que la reemplace, y a las orientaciones generales de rendición que imparta este Servicio.

Al término de la ejecución del programa, si la entidad mantiene saldos no invertidos, deberá devolverlos a la cuenta corriente bancaria N° 9003134 del Banco Estado, mediante depósito directo o transferencia electrónica, señalando el RUT N° 61.980.170-9, de este Servicio; y enviando copia del documento respectivo al correo electrónico institucional tesoreria@senda.gob.cl. En los casos de gastos rechazados en el respectivo examen de rendiciones de cuentas, éstos deberán ser restituidos a SENDA, en la forma previamente señalada y en el plazo de 10 días hábiles siguientes al término de ejecución del programa.

DÉCIMO SEGUNDO: De la cesión de las obligaciones.

La entidad bajo ninguna circunstancia podrá ceder parcial o totalmente a un tercero las obligaciones que emanan del presente convenio.

DÉCIMO TERCERO: De las obligaciones laborales.

Las partes dejan expresa constancia que el Servicio Nacional para la Prevención y Rehabilitación del Consumo de Drogas y Alcohol no contrae obligación alguna de carácter laboral, previsional, de salud, tributaria, ni de ninguna otra naturaleza en relación con las personas que, por cuenta de la entidad, participen en le ejecución del Programa.

DÉCIMO CUARTO: Domicilio de las partes y solución de controversias.

Las partes declaran que para todos los efectos del presente contrato se fijan domicilio en la comuna y ciudad de Santiago y que se someten a la jurisdicción de sus Tribunales Ordinarios de Justicia.

Las partes dejan constancia que, salvo que se exprese que se trata de días corridos, los plazos de días establecidos en el presente convenio son de días hábiles, entendiéndose que son inhábiles los días sábados, los domingos y los festivos.

DÉCIMO QUINTO: Personerías.

La representación con la que comparece por el Servicio Nacional para la Prevención y Rehabilitación del Consumo de Drogas y Alcohol, SENDA, doña Francisca Florenzano Valdés, consta de su nombramiento como Directora Nacional, dispuesto por Decreto Supremo N° 58, de 18 de enero de 2012, del Ministerio del Interior y Seguridad Pública.

La personería con la que comparece don **Luis Pradenas Morán**, como Alcalde de la **Ilustre Municipalidad de Panquehue**, consta en Decreto Alcaldicio N° 3.011, de 6 de diciembre de 2012, de la Ilustre Municipalidad de Panquehue.

Siendo ampliamente conocidas de las partes las personerías antedichas, éstas estiman innecesaria su inserción.

DECIMO SEXTO: Ejemplares.

El presente Convenio se firma en dos ejemplares de idéntico tenor y contenido, quedando uno de ellos en poder de cada una de las partes.

Firman: **Luis Pradenas Morán**. Alcalde. I. Municipalidad de **Panquehue**.
Francisca Florenzano Valdés. Directora Nacional. Servicio Nacional para la Prevención y Rehabilitación del Consumo de Drogas y Alcohol.

ARTICULO CUARTO: La entrega de los recursos que deberá hacer este servicio público a la I. Municipalidad de **Panquehue**, en virtud de lo establecido en el Convenio que se aprueba, se efectuará una vez que el presente acto administrativo se encuentre totalmente tramitado.

ANÓTESE, REFRÉNDESE Y COMUNÍQUESE

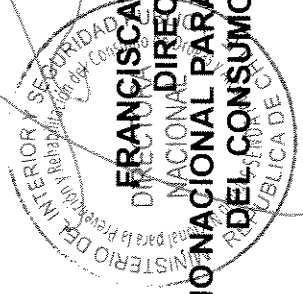

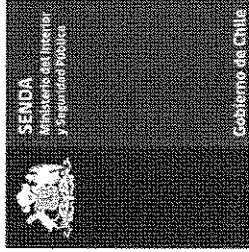
FRANCISCA FLORENZANO VALDÉS
DIRECTORA NACIONAL
SERVICIO NACIONAL PARA LA PREVENCIÓN Y REHABILITACIÓN
DEL CONSUMO DE DROGAS Y ALCOHOL



CERTIFICADO

Oscar Pérez Vega, Jefe de la Unidad de Contabilidad del Servicio Nacional para la Prevención y Rehabilitación del Consumo de Drogas y Alcohol, certifica que la institución "I. MUNICIPALIDAD DE PANQUEHUE", RUT N°69.050.800-1, no registra deudas con este Servicio.

OSCAR PÉREZ VEGA
Jefe Unidad de Contabilidad

Santiago, septiembre 11 de 2013

**SERVICIO NACIONAL PARA LA PREVENCIÓN Y REHABILITACIÓN DEL CONSUMO
DE DROGAS Y ALCOHOL
(05-09-01)**

CERTIFICADO DE IMPUTACIÓN Y DISPONIBILIDADES PRESUPUESTARIAS

**CERTIFICADO N° 1014
FECHA 27-09-2013**

La jefa de presupuesto, certifica que se cuenta con la disponibilidad presupuestaria en el rubro de gasto que se indica, con la cual se podrá financiar el compromiso que se tramita en el siguiente documento:

IDENTIFICACIÓN DEL DOCUMENTO QUE SE REFERENDA	
TIPO	Resolución Exenta
N°	3506
DETALLE	Aprueba Convenio de Transferencia de Recursos entre el Servicio Nacional para la Prevención y Rehabilitación del Consumo de Drogas y alcohol y la Ilustre Municipalidad de Panquehue, para la ejecución de un programa de prevención del consumo de drogas.

REFERENDACIÓN	
IMPUTACIÓN PRESUPUESTARIA	24.03.003
Presupuesto Vigente	1.811.349.000
Comprometido	1.523.940.629
Presente Documento Resolución Exenta	1.000.000
Saldo Disponible	286.408.371



RITA GONZALEZ GELVEZ
JEFA DE PRESUPUESTO

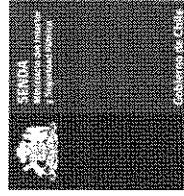

CONVENIO DE TRANSFERENCIA DE RECURSOS PARA LA EJECUCIÓN DE UN PROGRAMA DE PREVENCIÓN DEL CONSUMO DE DROGAS ENTRE EL SERVICIO NACIONAL PARA LA PREVENCIÓN Y REHABILITACIÓN DEL CONSUMO DE DROGAS Y ALCOHOL Y LA ILUSTRE MUNICIPALIDAD DE PANQUEHUE

En Santiago de Chile, a **30 de agosto de 2013**, entre el **Servicio Nacional para la Prevención y Rehabilitación del Consumo de Drogas y Alcohol**, R.U.T. 61.980.170-9, representado por su Directora Nacional, doña Francisca Florenzano Valdés, ambos domiciliados en Agustinas N° 1235, piso N° 9, comuna y ciudad de Santiago, por una parte, y la **Ilustre Municipalidad de Panquehue**, en adelante también "la entidad", R.U.T. N° **69.050.800-1**, representada por su Alcalde, don **Luis Pradenas Morán**, ambos con domicilio en **Troncal N° 1166**, comuna de **Panquehue**, de paso en esta, por la otra, se ha convenido en lo siguiente:

PRIMERO: Antecedentes Generales

El Servicio Nacional para la Prevención y Rehabilitación del Consumo de Drogas y Alcohol, en adelante también "SENDA" o "el Servicio", es un servicio público descentralizado, dotado de personalidad jurídica y patrimonio propio, que tiene por objeto la ejecución de las políticas en materia de prevención del consumo de estupefacientes, sustancias sicotrópicas e ingestión abusiva de alcohol, y de tratamiento, rehabilitación y reinserción social de las personas afectadas por dichos estupefacientes y sustancias sicotrópicas y, en especial, en la elaboración de una estrategia nacional de drogas y alcohol.

En cumplimiento de dicho objeto le corresponde a SENDA, entre otras funciones, administrar el fondo establecido por el artículo 46 de la Ley 20.000.

En este contexto, se realizó un proceso de propuesta pública para la implementación de programas de prevención universal del consumo de drogas, financiados con recursos del Fondo Especial del artículo 46 de la Ley 20.000, cuyas bases administrativas y técnicas, y sus respectivos anexos, fueron aprobadas mediante Resolución Exenta N° 1.223, de 1° de abril de 2013, la que fue modificada mediante Resolución Exenta N° 1.618, de 2 de mayo de 2013, y mediante Resolución Exenta N° 1.785, de 14 de mayo de 2013, todas de este Servicio.

Realizado el proceso de evaluación establecido en las referidas bases administrativas y técnicas, se dictó la Resolución Exenta N° 2739, de 30 de julio de 2013, de este Servicio, totalmente tramitada con fecha 1° de agosto de 2013, que aprobó los programas seleccionados en cada región del país, entre los que se encuentra el programa de prevención del consumo de drogas presentado por la **Ilustre Municipalidad de Panquehue**.



SEGUNDO: Objeto del convenio.

Las partes comparecientes, en virtud de lo establecido en el N° 6.1 de las Bases Administrativas y Técnicas del Fondo Especial Concursable para Programas de Prevención del Consumo de Drogas y en el Artículo Cuarto de la Resolución Exenta N° 2739, ya citada, proceden a suscribir el presente Convenio para el financiamiento y ejecución del programa de prevención del consumo de drogas denominado “**Illuminación Plaza Sueño Dorado I**”, en adelante también “el programa”.

La **Ilustre Municipalidad de Panquehue** se obliga a ejecutar el programa, en la forma y condiciones que se estipulan en el presente convenio y en los siguientes documentos:

1. Bases Administrativas y Técnicas, y sus respectivos anexos, del Fondo Especial Concursable para Programas de Prevención del Consumo de Drogas, aprobadas mediante Resolución Exenta N° 1.223, de 1° de abril de 2013, del Servicio Nacional para la Prevención y Rehabilitación del Consumo de Drogas y Alcohol, modificadas mediante las Resoluciones Exentas N° 1618 y 1785, ambas ya citadas (en adelante también “las Bases Administrativas y Técnicas”).
2. Respuestas entregadas por SENDA a las consultas formuladas a través del sitio electrónico institucional www.senda.gob.cl, durante el periodo establecido en el N° 3.9 de las Bases Administrativas y Técnicas.
3. “Formulario para la Presentación de Programa SENDA 2013”, que contiene la propuesta presentada por la entidad, y en el que constan, entre otros aspectos, el diagnóstico y definición del problema que se abordará, su justificación y relevancia, el territorio focalizado, los beneficiarios del programa, sus objetivos, actividades, evaluación, y el presupuesto asociado. Este documento, firmado por la entidad, se adjunta al presente convenio.
4. Resolución Exenta N° 2739, de 30 de julio de 2013, que declaró propuestas inadmisibles, **aprobó los programas seleccionados** y dispuso la devolución de documentos, presentados al Fondo Especial Concursable para Programas de Prevención del Consumo de Drogas.

En caso discrepancias entre estos documentos, se interpretarán en forma armónica, con estricta sujeción a las Bases Administrativas y Técnicas.

TERCERO: Vigencia del convenio y duración del Programa

Las partes comparecientes dejan constancia que el presente convenio entrará en vigencia desde la fecha de total tramitación del acto administrativo aprobatorio del mismo, y hasta que el Servicio Nacional para la Prevención y Rehabilitación del Consumo de Drogas y Alcohol haya aprobado el Informe Técnico Final de Ejecución que la entidad debe presentar conforme a la cláusula quinta del presente instrumento, y la aprobación íntegra de la rendición documentada de los recursos transferidos a la entidad de acuerdo a lo establecido en la **cláusula** décimo primera de este convenio.

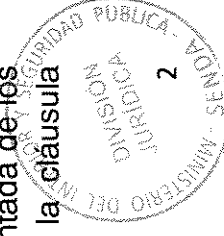

El Programa tendrá una duración de 2 meses, debiendo iniciarse su ejecución una vez que se encuentre totalmente tramitado el acto administrativo que aprueba el presente Convenio. La ejecución del programa no podrá extenderse más allá del 31 de diciembre de 2013.

CUARTO: Recursos a transferir

El monto que el Servicio Nacional para la Prevención y Rehabilitación del Consumo de Drogas y Alcohol entregará a la entidad, para la ejecución del programa, asciende a la cantidad total y única de **\$1.000.000.-**, monto que será entregado en una parcialidad, siempre que el acto administrativo que aprueba el presente convenio se encuentre totalmente tramitado.

QUINTO: De los Informes

La entidad se obliga a presentar, dentro de los 10 días hábiles siguientes a la fecha del término del programa, un **Informe Técnico Final de Ejecución** del mismo, el que deberá ser realizado de acuerdo al formato que le proporcionará la Dirección Regional de SENDA correspondiente a la región en la que se ejecuta el programa, y deberá contener toda la información y antecedentes que en dicho formato se requieran.

La Dirección Regional de SENDA deberá aprobar el referido informe dentro de los 10 días hábiles siguientes a la fecha de su entrega o, en su defecto, formular observaciones al mismo.

Las observaciones deberán comunicarse a la entidad por escrito y la misma tendrá un plazo de 5 días corridos para aceptar las observaciones, modificando el correspondiente informe, o contestar las mismas mediante carta dirigida a la respectiva Dirección Regional de SENDA.

Ante la entrega del nuevo informe o de la carta de contestación a las observaciones, se seguirá el mismo procedimiento establecido en los párrafos anteriores.

Con todo, en el evento que hayan transcurrido 45 días corridos desde la primera presentación del Informe y se mantengan las observaciones formuladas por SENDA, el Informe se rechazará definitivamente, y este Servicio deberá poner término anticipado al presente convenio, de acuerdo al procedimiento indicado en la cláusula octava del presente instrumento.

Sin perjuicio de este **Informe Técnico Final de Ejecución**, SENDA podrá requerir a la entidad la presentación de otros Informes Técnicos sobre materias específicas del programa. La presentación de tales informes deberá requerirse con, a lo menos, diez días hábiles de anticipación a la fecha en que se determine que deben ser entregados por la entidad. El procedimiento de aprobación de dichos Informes se regirá por lo establecido en los párrafos anteriores.



SEXTO: Del control de la ejecución del Programa.

La ejecución del programa será objeto de asesoría, supervisión y evaluación periódica a cargo del Servicio Nacional para la Prevención y Rehabilitación del Consumo de Drogas y Alcohol.

Para tal efecto, la entidad deberá disponer las medidas conducentes para facilitar las acciones de supervisión, auditoría y evaluación del programa, tanto en sus aspectos técnicos como administrativo-financieros, manteniendo la documentación e información que dé cuenta de las actividades y etapas de ejecución del programa.

SENDA, se reserva el derecho de designar a las personas que lo representan ante la entidad para los fines de supervisión indicados anteriormente. Estos representantes no podrán ser objetados por la entidad.

SÉPTIMO: De las modificaciones.

El Servicio Nacional para la Prevención y Rehabilitación del Consumo de Drogas y Alcohol y la entidad podrán, de común acuerdo, modificar el presente convenio. Esta modificación deberá ser aprobada a través del correspondiente acto administrativo.

Estas modificaciones, en caso alguno, podrán contravenir el principio de estricta sujeción a las bases administrativas y técnicas.

SENDA podrá requerir a la entidad que modifique aspectos técnicos y/o presupuestarios de la implementación del programa. La entidad, a su turno, podrá también solicitar a SENDA autorización para realizar modificaciones técnicas y/o presupuestarias al programa. Con todo, estas modificaciones no podrán contravenir el principio de estricta sujeción a las bases administrativas y técnicas, ni el de igualdad entre los proponentes.

OCTAVO: Término anticipado del convenio.

El Servicio Nacional para la Prevención y Rehabilitación del Consumo de Drogas y Alcohol pondrá término anticipado unilateralmente al presente convenio, ordenando la adopción de las medidas correspondientes obtener el reintegro de los recursos transferidos a la entidad, sin perjuicio del derecho de accionar judicialmente para obtener la restitución de los recursos entregados, si procediere, en el evento que concurra alguna de las siguientes causales:

- a. Porque la entidad no inicia la ejecución del Programa en la oportunidad indicada en la cláusula tercera del presente instrumento.
- b. Por presentarse un estado de notoria insolvencia de la entidad.
- c. Por exigirlo el interés público o la seguridad nacional.
- d. Por caso fortuito o fuerza mayor.
- e. Por incumplimiento de las obligaciones contempladas en las bases administrativas y técnicas



f. Por incumplimiento grave de las obligaciones establecidas en el presente convenio, por causas o hechos imputables a la entidad.

Se deja expresa constancia que se considerará incumplimiento grave:

f.1. Si la entidad no presenta los Informes Técnicos requeridos, a los que se refiere la cláusula quinta, o los presenta fuera del plazo establecido en la misma cláusula.

f.2. Si SENDA rechaza definitivamente cualquiera de los Informes Técnicos presentados por la entidad.

f.3. Si la entidad utiliza los recursos entregados por SENDA para fines distintos a la ejecución del Programa.

g. Por mutuo acuerdo de las partes

El presente convenio se entenderá terminado una vez que la resolución fundada que disponga dicho término se encuentre totalmente tramitada y se haya notificada a la entidad.

La resolución fundada que disponga el término anticipado del presente convenio, se notificará a través de carta certificada al domicilio de la entidad, sin necesidad de requerimiento judicial.

De producirse el término anticipado, la entidad deberá entregar a SENDA un informe escrito que contenga todos los antecedentes, documentos y resultados provisorios del programa, y restituirá la totalidad de los recursos que el Servicio Nacional para la Prevención y Rehabilitación del Consumo de Drogas y Alcohol le ha entregado, previa deducción de aquellos gastos que hayan sido aprobados por éste último, y que se relacionen con la ejecución del Programa.

La entidad deberá dar cumplimiento a lo establecido en el párrafo anterior, dentro de los 10 días hábiles contados desde la notificación por medio de la cual SENDA le comunica a la misma el término anticipado del convenio.

NOVENO: De los bienes.

Al término de la ejecución del programa, los bienes que se hayan adquirido para la implementación del mismo, financiados con los recursos entregados por SENDA, ingresarán al patrimonio de la entidad y deberán ser destinados al cumplimiento de fines equivalentes a los contemplados en el Programa, y no podrán ser enajenados sino hasta transcurridos cinco años del término de éste.

DÉCIMO: De la difusión.

La entidad, durante el desarrollo de las acciones y actividades del programa, deberá expresar y dar a conocer públicamente a los beneficiarios del mismo, que éste ha sido financiado por el Servicio Nacional para la Prevención y Rehabilitación del Consumo de Drogas y Alcohol, SENDA.

El material impreso que, en el marco de la ejecución del Programa, se elabore y distribuya por la entidad, deberá responder a las orientaciones impartidas por

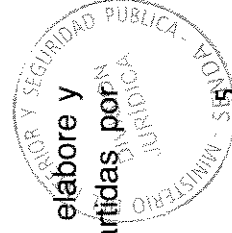

SENDA, y contar con su aprobación previa, en especial en lo referente a la imagen corporativa, forma y contenidos.

Durante la ejecución del Programa, la entidad se compromete a participar en las reuniones o actividades que SENDA determine, destinadas a velar por su correcta ejecución, por el cumplimiento de sus objetivos y difusión.

DÉCIMO PRIMERO: De la rendición de cuentas.

La entidad deberá rendir cuenta documentada de la inversión de los recursos recibidos, de acuerdo a la Resolución N° 759, de 2003, de la Contraloría General de la República, que fija formas de procedimiento sobre rendición de cuentas, o el texto que la reemplaza, y a las orientaciones generales de rendición que imparta este Servicio.

Al término de la ejecución del programa, si la entidad mantiene saldos no invertidos, deberá devolverlos a la cuenta corriente bancaria N° 9003134 del Banco Estado, mediante depósito directo o transferencia electrónica, señalando el RUT N° 61.980.170-9, de este Servicio; y enviando copia del documento respectivo al correo electrónico institucional tesorería@senda.gob.cl. En los casos de gastos rechazados en el respectivo examen de rendiciones de cuentas, éstos deberán ser restituidos a SENDA, en la forma previamente señalada y en el plazo de 10 días hábiles siguientes al término de ejecución del programa.

DÉCIMO SEGUNDO: De la cesión de las obligaciones.

La entidad bajo ninguna circunstancia podrá ceder parcial o totalmente a un tercero las obligaciones que emanan del presente convenio.

DÉCIMO TERCERO: De las obligaciones laborales.

Las partes dejan expresa constancia que el Servicio Nacional para la Prevención y Rehabilitación del Consumo de Drogas y Alcohol no contrae obligación alguna de carácter laboral, previsional, de salud, tributaria, ni de ninguna otra naturaleza en relación con las personas que, por cuenta de la entidad, participen en la ejecución del Programa.

DÉCIMO CUARTO: Domicilio de las partes y solución de controversias.

Las partes declaran que para todos los efectos del presente contrato se fijan domicilio en la comuna y ciudad de Santiago y que se someten a la jurisdicción de sus Tribunales Ordinarios de Justicia.

Las partes dejan constancia que, salvo que se exprese que se trata de días corridos, los plazos de días establecidos en el presente convenio son de días hábiles, entendiéndose que son inhábiles los días sábados, los domingos y los festivos.

DÉCIMO QUINTO: Personerías.

La representación con la que comparece por el Servicio Nacional para la Prevención y Rehabilitación del Consumo de Drogas y Alcohol, SENDA, doña Francisca Florenzano Valdés, consta de su nombramiento como Directora

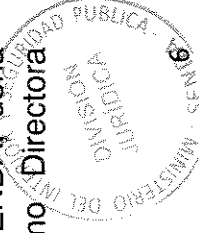

Nacional, dispuesto por Decreto Supremo N° 58, de 18 de enero de 2012, del Ministerio del Interior y Seguridad Pública.

La personería con la que comparece don **Luis Pradenas Morán**, como Alcalde de la **Ilustre Municipalidad de Panquehue**, consta en Decreto Alcaldicio N° 3.011, de 6 de diciembre de 2012, de la Ilustre Municipalidad de Panquehue.

Siendo ampliamente conocidas de las partes las personerías antedichas, éstas estiman innecesaria su inserción.

DECIMO SEXTO: Ejemplares.

El presente Convenio se firma en dos ejemplares de idéntico tenor y contenido, quedando uno de ellos en poder de cada una de las partes.

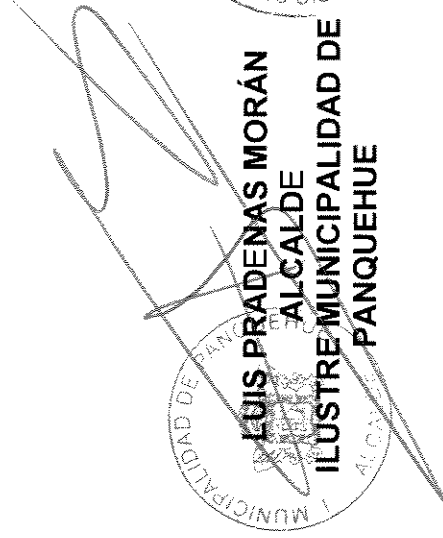
LUIS PRADENAS MORÁN
ALCALDE
ILUSTRE MUNICIPALIDAD DE
PANQUEHUE

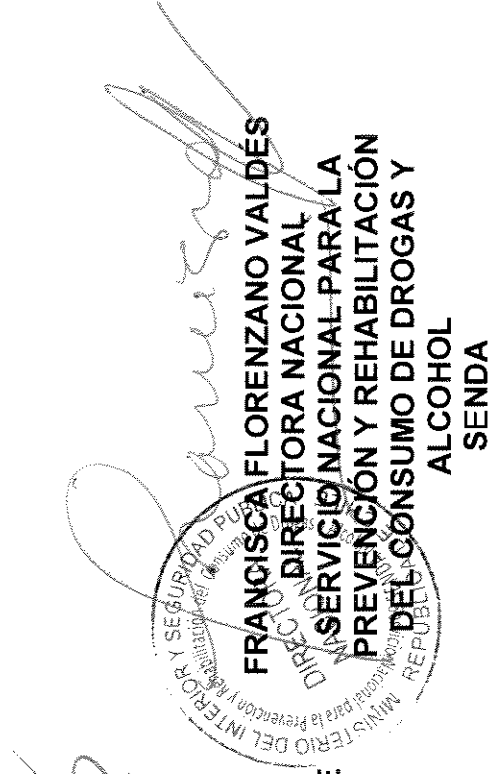
FRANCISCA FLORENZANO VALDÉS
DIRECTORA NACIONAL
SERVICIO NACIONAL PARA LA
PREVENCIÓN Y REHABILITACIÓN
DEL CONSUMO DE DROGAS Y
ALCOHOL
SENDA

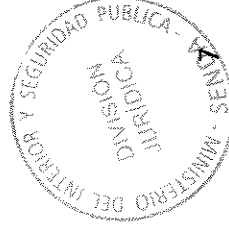

**I. MUNICIPALIDAD DE PANQUEHUE
DEPARTAMENTO DE PERSONAL**

DECRETO TC. N°: 3 0 1 1 - 0 6 DIC 2012

D.I. N°: 8 3 5 0 5 DIC 2012

VISTOS:

V° B° DIRECTOR DE FINANZAS Y PERSONAL	V° B° DIRECTOR DE CONTROL INTERNO	V° B° ENCARGADO DE PERSONAL
--	--	-----------------------------------

Estos antecedentes; La sentencia de Proclamación de fecha 30 de Noviembre de 2012 del Tribunal Electoral Regional Va. Región de Valparaíso, que Proclama Alcalde definitivamente Electo a Don LUIS REINALDO PRADENAS MORAN; El Acta de Constitución del Concejo Comunal de Panquehue de fecha 06 de Diciembre de 2012 La Ley N° 18.883 Estatuto Administrativo para Funcionarios Municipales; La Resolución 1600 de la Contraloría General de la República; La Ley N° 19.880 que establece las bases de los Procedimientos Administrativos del Estado; El Decreto Exento N° 474 de fecha 21/02/2012 que destina al Jefe de Administración y Finanzas a cumplir funciones en la Unidad de Control Interno del Municipio; El Decreto Exento N° 2652 de fecha 07/11/2012 que destina al Directivo encargado de la Unidad de Cementerio a cumplir funciones en el departamento de Administración Finanzas y Personal; En uso de las facultades y atribuciones que me confiere la Ley N° 18.695 Orgánica Constitucional de Municipalidades y sus modificaciones; Lo dispuesto en el Decreto Alcaldicio N° 2.458, de fecha 09 de diciembre del año 2008, que nombra Alcalde de la Comuna de Panquehue.-

DECRETO

- 1° **NOMBRE**, a contar del 06 de Diciembre de 2012 en el cargo de **ALCALDE TITULAR** de la comuna de Panquehue a Don **LUIS REINALDO PRADENAS MORAN**, R.U.T. N° 07.725.016-6.
- 2° **ANOTESE, COMUNIQUESE, REGISTRESE, ENVIASE A LA CONTRALORIA REGIONAL DE VALPARAISO PARA EL TRAMITE DE REGISTRO CORRESPONDIENTE Y ARCHIVASE.**

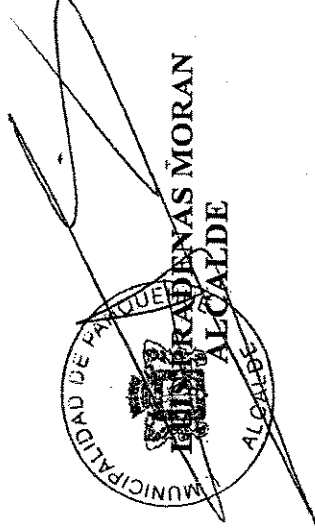
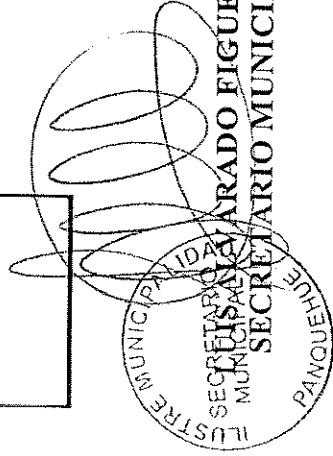

DISTRIBUCIÓN:

- Sr. Contralor Regional de Valparaíso
- Sr. Intendente Regional de Valparaíso
- Sres. Gobierno Regional
- Sr. Gobernador Provincial de San Felipe
- Sres. Jefes de Departamentos Municipales
- Unidad de Personal
- archivo Alcaldía
- Oficina de Partes
- LPM/LAF/PA/MA/MMMA/scm.

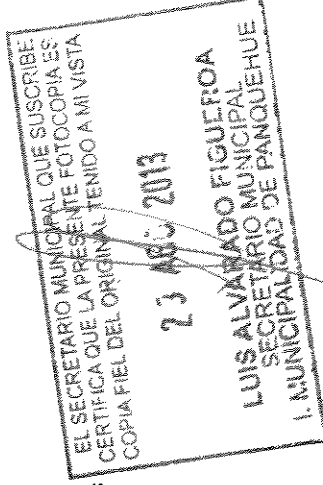

ROL UNICO TRIBUTARIO

NOMBRE O RAZÓN SOCIAL MUNICIPALIDAD DE PANQUEHUE

DIRECCIÓN PRINCIPAL (calle, manzanas, lotes, etc.)
PANQUEHUE, COMUNA DE PANQUEHUE
WWW.SII.cl

RUT
69.050.800-1

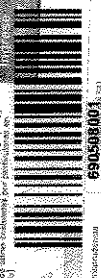

690508001

Por razones técnicas, el SII podrá, eventualmente, abreviar la Razón Social de esta tarjeta.

Utilice la Oficina Virtual del SII en Internet
www.sii.cl Es más fácil, rápido y seguro.

Al SII le conviene con el **USO INTERNO SII**
Recuerde, no pague el **derecho a crédito fiscal** por adquisición de bienes o utilización de servicios que no digan relación con el giro o actividad del contribuyente.
Art. 23 N° 1 D. L. 825 Ley de IVA.



FECHA EMISIÓN: 01/02/2013 **N° DE SERIE: 20130714654**

Si usted encuentra esta tarjeta, rogamos entregarla en cualquier oficina del SII.

EL SECRETARIO MUNICIPAL QUE SUSCRIBE
CERTIFICA QUE LA PRESENTE FOTOCOPIA ES
COPIA FIEL DEL ORIGINAL TENIDO A MI VISTA
23 AGO 2013
LUIS ALVARADO FIGUEROA
SECRETARIO MUNICIPAL
I. MUNICIPALIDAD DE PANQUEHUE



BancoEstado

CERTIFICADO DE VIGENCIA Y ANTIGUEDAD

Oficina N°	223	Nombre Oficina	SAN FELIPE
Fecha	23	08	2013

EL BANCOESTADO DE CHILE Sucursal	
Certifica que el (la) Sr. (a)	
Nombre	ILUSTRE MUNICIPALIDAD DE PANQUEHUE
RUT	69.050.800-1

Es titular de la Cuenta Corriente, N°22309000041

Desde	03/03/2009
-------	------------

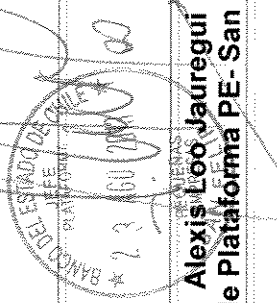
Alexis Loo Jauregui
Jefe de Plataforma PE- San Felipe
Firma

CODIGO INTERNO PROGRAMA (Personal SENDA)	05-1-012
---	----------

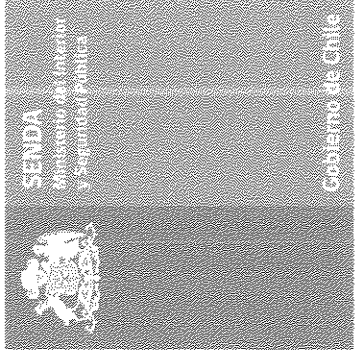

FORMULARIO PARA LA PRESENTACIÓN DE PROGRAMA SEDA 2013

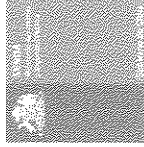

Servicio Nacional para la Prevención y Rehabilitación del Consumo de Drogas y Alcohol

COMPLETAR ESTE FORMULARIO CON LETRA ARIAL 10 PTS.
 LOS DOS EJEMPLARES DEL FORMULARIO DEBEN VENIR ANILLADOS JUNTO CON
 PRESUPUESTO Y FIRMA SEGÚN FORMATOS

1.- IDENTIFICACION GENERAL DEL PROGRAMA

NOMBRE DEL PROGRAMA	Iluminación Plaza Sueño Dorado I
AMBITO DE ACCION (Area Temática)	Ámbito Territorial
DURACION PROGRAMA	2 meses

2.- LOCALIZACIÓN DEL PROGRAMA

REGIÓN	V	PROVINCIA	San Felipe
COMUNA	Panquehue	SECTOR O LOCALIDAD	Sector Lo Campo

3.A.- IDENTIFICACION DE ENTIDAD POSTULANTE

NOMBRE Y/O RAZON SOCIAL	I. Municipalidad de Panquehue
RUT	69.050.800-1
DIRECCIÓN	Troncal 1166
TELÉFONO-FAX	034-597700
E-MAIL	administración@impanquehue.cl
TIPO DE PERSONAL JURIDICA (entidad pública o entidad privada sin fines de lucro)	Entidad Pública sin fines de lucro

3.B.- IDENTIFICACION REPRESENTANTE LEGAL ENTIDAD POSTULANTE

NOMBRE	Luis Pradenas Morán
RUT	7.725.016-6
DIRECCIÓN	Troncal 1166, Panquehue
TELÉFONO-FAX	034-591077
E-MAIL	pradenas.alcalde@impanquehue.cl

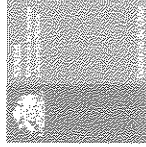

Servicio Nacional para la Prevención y Rehabilitación del Consumo de Drogas y Alcohol

4. IDENTIFICACIÓN DE LA CONTRAPARTE INSTITUCIONAL PARA SENDA

NOMBRE DE LA PERSONA RESPONSABLE	Sebastián Brito
CARGO DENTRO DE LA INSTITUCIÓN	Director Secplac
TELÉFONO	034-597752
E-MAIL	Directorsecplac@impanquehue.cl

5. CUENTA CORRIENTE BANCARIA DE LA INSTITUCIÓN POSTULANTE (para el depósito de los recursos)

BANCO	Estado		
Nº DE CUENTA	22309000033		
TIPO DE CUENTA (MARCAR CON X)	CORRIENTE	VISTA	AHORRO
	X		
CERTIFICADO DE VIGENCIA			

6.- EQUIPO RESPONSABLE DEL PROGRAMA SI CORRESPONDE

Las horas totales del programa deben coincidir con las detalladas en los cuadros presupuestarios y que son necesarios para la definición del valor hora definido en las bases

NOMBRE	Profesión	Cargo o Función	Horas totales dedicadas al programa
?			
?			
?			

7.- IDENTIFICACIÓN ORGANIZACIONES E INSTITUCIONES COLABORADORAS

NOMBRE	DIRECCIÓN	TELÉFONO-FAX	TIPO DE APORTE (Infraestructura, recursos humanos, equipamiento, otros)
?			
?			
?			

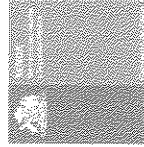

8.- DIAGNÓSTICO Y DEFINICIÓN DEL PROBLEMA

Se debe definir el problema en base a antecedentes objetivos, tales como, indicadores cuantitativos y cualitativos, que den cuenta de la realidad local, reflejando así la necesidad de la intervención. También se deben aportar antecedentes respecto de si existen o no programas de similar naturaleza en el territorio en que se ejecitarán y, si corresponde, la cobertura de estos otros programas.

El sector de Lo Campo corresponde a uno de los cuatro distritos censales de la comuna de Panquehue, cuenta con una población aproximada de 737 habitantes de los cuales 375 son hombres y 362 mujeres, dentro de este sector existen cuatro poblaciones, siendo una de ellas la **Población Sueño Dorado I**, con un total de 303 habitantes, fundada hace aproximadamente 10 años.

Dentro de esta se encuentra la plaza ubicada frente a la sede de la junta de vecinos **Sueño Dorado I**, la cual actualmente cuenta con 8 luminarias, todas ellas quebradas, solo existe un poste de alumbrado público que no ilumina lo suficiente a la totalidad de la plaza; por lo tanto al encontrarse sin iluminación, es un sector propicio para la reunión de grupos de jóvenes y adultos que se aprovechan de las circunstancias reuniéndose después de las ocho de la noche o en verano cuando oscurece a consumir alcohol y otro tipo de sustancias, lo que provoca que los vecinos manifiesten sentirse inseguros al transitar por el sector; además las familias y principalmente los niños ya no utilizan la plaza como lugar de reunión y esparcimiento, que es para lo que fue diseñada.

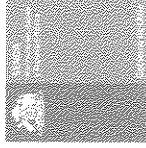

9.- JUSTIFICACIÓN Y RELEVANCIA DEL PROBLEMA

Según el punto anterior justifique por qué es importante ejecutar este programa y cuál es la relevancia de esta intervención para la temática de prevención de drogas en el territorio.

La falta de luminarias y deterioro de las áreas verdes del sector, propician que grupos de jóvenes y adolescentes se reúnan a seguir realizando destrozos en la plaza o a matar el tiempo en torno a consumo de sustancias ilícitas, la plaza ya no cumple la función para la cual fue construida, además de ser un pulmón verde dentro del sector, ella tenía un sentido de socialización para los miembros de la comunidad, donde se reunían a pasear o conversar en familia incluso al anochecer principalmente en verano por lo agradable del clima de la comuna. En la actualidad la situación es muy distinta ya que la plaza se encuentra a oscuras, esto debido a que hace algún tiempo las luminarias comenzaron a ser quebradas por acciones de sujetos no identificados, lo que se pretende con la adjudicación de este proyecto es volver a reconstruir la plaza comenzado con la luminaria central, trayendo consigo que la plaza no sea ocupada en las noches por grupos que se dedican a realizar acciones que finalmente alejan al resto de los habitantes de los espacios públicos; y sería además un factor protector para los jóvenes y adolescentes de la comuna, pues se reunirían a conversar o jugar en un entorno limpio e iluminado.

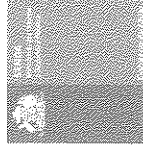

10. TERRITORIO FOCALIZADO POR EL PROGRAMA

(Describe detalladamente cuál es el territorio escogido para implementar la intervención, establecimiento educacional, unidad vecinal, población, villa etc.)

El territorio que requiere de la intervención propuesta se encuentra inmerso dentro la de la población sueño dorado I, representada por la junta de vecinos "Sueño Dorado I", del sector de Lo Campo, la cual tiene una población total de 303 habitantes de los cuales 136 son hombres, 167 mujeres de ellos 96 niñas/os, 51 jóvenes, 146 adultos y 10 adultos mayores, no existe en el sector ningún establecimiento educacional, ni ninguna otra organización funcional.

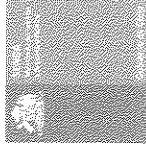

11.- BENEFICIARIOS DEL PROGRAMA

Describir a los beneficiarios del programa, señalando el tramo etáreo al cuál está dirigido el programa y el sexo de los beneficiarios. Además, deberá entregar una caracterización de la población, con variables como: niveles de vulnerabilidad, pobreza, delincuencia, consumo de drogas, entre otras.

Podrá ocupar uno, dos, tres o la cantidad de tramos etáreos que el programa abarque.

POBLACIÓN BENEFICIARIA	GÉNERO	TOTAL ESTIMADO	CARACTERÍSTICAS DE LOS BENEFICIARIOS
Tramo etáreo 1 Adultos	Hombres	68	Adultos vecinos del sector/Directos
	Mujeres	82	Mujeres vecinas del sector /Directos
Tramo etáreo 2 0-12 años	Niños/as	96	Hijos de las familias del sector/Directos
TOTAL		246	

12.- OBJETIVOS DEL PROGRAMA

OBJETIVO GENERAL (Plantee un objetivo general que de cuenta del fin general del programa, y el cambio esperado con la intervención, según lo definido en las bases)			
Recuperar la plaza de la población Sueño Dorado I, a través de la instalación de luminarias, que permitan dar mayor seguridad y tranquilidad a los vecinos del sector.			
OBJETIVOS ESPECÍFICOS (Plantee los objetivos específicos necesarios para dar cuenta de las diversas tareas que se desprenden del objetivo general planteado.) Cada objetivo específico deberá tener asociada una o más actividades, productos esperados y un o unos indicador(es) que den cuenta del cumplimiento de los objetivos			
OBJETIVOS ESPECÍFICOS	PRODUCTOS ESPERADOS	INDICADOR	MEDIOS DE VERIFICACIÓN
Elegir en conjunto con la comunidad la alternativa que otorgue la mejor solución a la necesidad manifestada	Propuestas por parte de las empresas	Elección de la empresa encargada de la instalación	Especificaciones técnicas

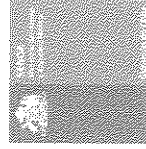

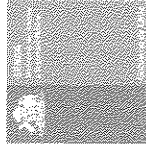

Instalar luminarias	Luminaria central instalada	2 nuevas luminarias con mayor potencia	Fotografías
Recepcionar la instalación de las luminarias	Luminaria central en perfecto estado	Recepción conforme por parte de los usuarios	Acta de recepción de obra
Inaugurar luminaria de la plaza por parte de autoridades y comunidad	Ceremonia de inauguración	Cantidad de participantes en la ceremonia	Fotografías
Fomentar la utilización de los espacios públicos por parte de la comunidad.	Comunidad Utiliza la plaza para esparcimiento	No se visualizan grupos	Fotografías

13.- MARCO CONCEPTUAL (Opcionalmente puede incluir bibliografía)

Luminarias: Las luminarias son aparatos que sirven de soporte y conexión a la red eléctrica a las lámparas. Como esto no basta para que cumplan eficientemente su función, es necesario que cumplan una serie de características ópticas, mecánicas y eléctricas entre otras.

Jóvenes La Organización de las Naciones Unidas (conocida como ONU) ha definido a la juventud como la etapa que comienza a los **15 y se prolonga hasta los 25 años de vida de todo ser humano**, aunque no existen límites precisos al respecto.

Adolescentes

La **adolescencia** es un período en el desarrollo biológico, psicológico, sexual y social inmediatamente posterior a la niñez y que comienza con la pubertad. Su rango de duración varía según las diferentes fuentes y opiniones médicas, científicas y psicológicas,

Vulnerabilidad, es un concepto relativo y dinámico. La vulnerabilidad casi siempre se asocia con la pobreza, pero también son vulnerables las personas que viven en aislamiento, inseguridad e indefensión ante riesgos, traumas o presiones.

Prevención, hace referencia a la **acción y efecto de prevenir**. El concepto, por lo tanto, permite nombrar a la preparación de algo con anticipación para un determinado fin, a prever un daño o a anticiparse a una dificultad, entre otros significad

Tiempo libre, se conoce como Tiempo Libre a aquel tiempo que la gente le dedica a aquellas actividades que no corresponden a su trabajo formal ni a tareas domésticas esenciales.

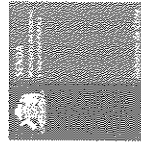

14.- METODOLOGÍA –

Incluir:

Conceptos claves: Describa e identifique claramente los principales conceptos técnicos y teóricos asociados al diseño de la intervención.

Líneas de intervención: Identifique y describa las principales líneas de trabajo que involucra la intervención que propone el programa. Según los ámbitos de acción

Etapas de la intervención: Describa las etapas que involucra la intervención que propone el programa.

La intervención propuesta en el siguiente proyecto ha sido definida desde el **Ámbito Territorial**

Línea de intervención esta enfocada principalmente a la recuperación de la iluminación de las áreas verdes de la plaza de la población Sueño Dorado I, de manera de dar respuesta y mitigar la percepción de inseguridad que manifiestan tener los vecinos debido a la pérdida de la iluminación de este sector de la población, por lo que recuperación de este espacio pretende que los vecinos y sus familias recuperen la seguridad, y que los grupos que se reúnan en torno a acciones indebidas desaparezcan, abriendo el espacio a la recreación y participación social, que en el corto plazo fomentaran factores protectores en torno al consumo de drogas y alcohol en la población.

Etapas: Diagnóstico de la necesidad, alternativas propuestas, elección de la situación, ejecución de las obras, entrega de las luminarias y plaza aptas para que la comunidad acuda a la plaza.

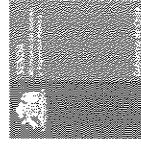

15.- ACTIVIDADES DEL PROGRAMA (agregar cuadros de ser necesario)

Actividad N° 1			
Nombre de la Actividad	Reunión de Junta de Vecinos		
Descripción y metodología de la Actividad			
La reunión de junta de vecinos, será utilizada para que la comunidad participante se informe del proyecto, tome un acuerdo y elija la mejor alternativa de solución y elección de empresas que ejecutara la obra.			
LUGAR espacio físico en que se va a desarrollar	DURACION en semanas o meses	FRECUENCIA cuántas veces al día/semana/mes	N° TOTAL DE HORAS dedicadas a la actividad
Sede Junta de Vecinos	1 semana	1	2 horas
RECURSOS DESTINADOS A LA ACTIVIDAD			
Detalle de Gastos Operacionales (incluir montos unitarios, cantidades y totales)			
Detalle	Cantidad	Valor Unitario	Total
Detalle de Gastos Actividades (incluir montos unitarios, cantidades y totales)			
Detalle	Cantidad	Valor Unitario	Total
Detalle de Gastos en Equipamiento (incluir montos unitarios, cantidades y totales)			
Detalle	Cantidad	Valor Unitario	Total

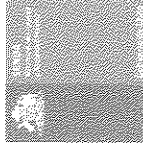

Actividad N° 2					
Nombre de la Actividad		Instalación Luminarias			
Descripción y metodología de la Actividad					
Instalación de las luminarias, empresa encargada de ejecución de las obras realizará la instalación de las luminarias.					
LUGAR espacio físico en que se va a desarrollar	DURACION en semanas o meses	FRECUENCIA cuantas veces al día/semana/mes	N° TOTAL DE HORAS dedicadas a la actividad		
Plaza Villa Sueño Dorado I	2 días	8 hrs. Diarias	16 hrs.		
RECURSOS DESTINADOS A LA ACTIVIDAD					
Detalle de Gastos Operacionales (Incluir montos unitarios, cantidades y totales)					
Detalle	Cantidad	Valor Unitario	Total		
Detalle de Gastos Actividades (Incluir montos unitarios, cantidades y totales)					
Detalle	Cantidad	Valor Unitario	Total		
Detalle de Gastos en Equipamiento (Incluir montos unitarios, cantidades y totales)					
Detalle	Cantidad	Valor Unitario	Total		
Kit eléctricos 250 Watts Master 2 Color, instalación de lámparas		420.168. + 159.664 (IVA)	1.000.000.-		

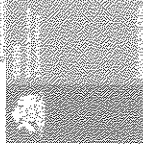

Actividad N° 3			
Nombre de la Actividad		Recepción instalación de luminarias	
Descripción y metodología de la Actividad			
Representantes de junta de vecinos del sector en conjunto con el director del Secplac de la comuna recepcionarán la obra y comprobarán su correcta ejecución.			
LUGAR	DURACIÓN	FRECUENCIA	N° TOTAL DE HORAS
espacio físico en que se va a desarrollar	en semanas o meses	cuantas veces al día/semana/mes	dedicadas a la actividad
Plaza Sueño Dorado I	1 día		1 hora
RECURSOS DESTINADOS A LA ACTIVIDAD			
Detalle de Gastos Operacionales (incluir montos unitarios, cantidades y totales)			
Detalle	Cantidad	Valor Unitario	Total
Detalle de Gastos Actividades (incluir montos unitarios, cantidades y totales)			
Detalle	Cantidad	Valor Unitario	Total
Detalle de Gastos en Equipamiento (incluir montos unitarios, cantidades y totales)			
Detalle	Cantidad	Valor Unitario	Total

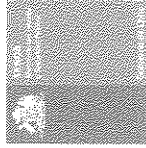

Actividad N° 4		Inauguración	
Nombre de la Actividad		Inauguración	
Descripción y metodología de la Actividad			
I. Municipalidad de Panquehue, junta vecinos y comunidad inauguraran en ceremonia la instalación de las luminarias.			
LUGAR espacio físico en que se va a desarrollar	DURACION en semanas o meses	FRECUENCIA cuantas veces al día/semana/mes	N° TOTAL DE HORAS dedicadas a la actividad
Plaza de Sueño Dorado I		1 día a la semana	2 horas
RECURSOS DESTINADOS A LA ACTIVIDAD			
Detalle de Gastos Operacionales (Incluir montos unitarios, cantidades y totales)			
Detalle	Cantidad	Valor Unitario	Total
Detalle de Gastos Actividades (Incluir montos unitarios, cantidades y totales)			
Detalle	Cantidad	Valor Unitario	Total
Detalle de Gastos en Equipamiento (Incluir montos unitarios, cantidades y totales)			
Detalle	Cantidad	Valor Unitario	Total

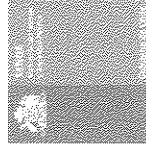

16. Cronograma de Actividades

N°	NOMBRE DE LA ACTIVIDAD	MES 1	MES 2	MES 3
1	Elección Mejor alternativa de diseño	X		
2	Instalación de las luminarias	X		
3	Recepción de la obra		X	
4	Rendición		X	

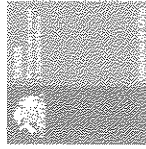

17.- EVALUACIÓN DEL PROGRAMA

17.a Definición de la variable a intervenir: Se espera que cada uno de los programas presentados al Fondo defina claramente cuál(es) será(n) la(s) variable(s) sobre las cuales pretende intervenir.

La variable a intervenir por el proyecto: Es la prevención del consumo de drogas y alcohol por parte de la comunidad de la población sueño dorado I.

Prevenir el consumo de drogas y alcohol en los niños/as, adolescentes, jóvenes y comunidad en general, propiciando la recuperación de espacios públicos iluminados que fomenten factores protectores, teniendo un lugar físico iluminado y apto para el esparcimiento y recreación, en la cual se recupere además la sensación de seguridad por parte de los vecinos, que les permita transitar por lugares seguros dentro de su propio territorio.

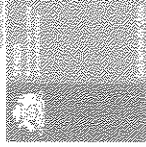

17.b Resultados Esperados e Indicadores

Describa los principales resultados esperados de la ejecución del programa e identifique cuáles serán los indicadores principales que contemplan su evaluación del programa.

<p>Qué a mediano plazo cumpla con los objetivos para los cuales se recuperó el espacio. Que se punto de encuentro de las familias vecinas Qué sea utilizada por niños/as, adolescentes y jóvenes. Convertir un espacio que estaba siendo utilizado para prácticas indebidas en un espacio iluminado, limpio y seguro para los vecinos de la población.</p>
--

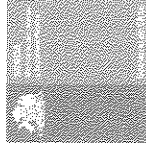

17.c Plan de Medición

Defina las acciones principales, de corto y mediano plazo, del plan de medición de los resultados del programa. Describa los instrumentos a utilizar, el periodo de evaluación, plazos, entre otros.

Acciones de corto plazo;

Inauguración:

- Fotografías
- Videos

Mediano plazo:

- Encuesta de satisfacción usuaria y seguridad.
- Uso del espacio público

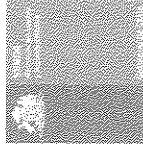

18.- CURRÍCULO VITAE PERSONAL

Completar por cada persona que sea financiado con recursos solicitados a SENDA

NOMBRE	
EDAD	
RUT	
DOMICILIO	
PROFESIÓN / OFICIO	
TELÉFONO	
E-MAIL	

ESTUDIOS BÁSICOS, PREGRADO, POSTITULO, POSTGRADO (debe incluir fecha y estado actual)

✓

ESPECIALIZACION EN LA TEMATICA DE DROGAS Y ADICCIONES (tipo de especialización, fecha, estado y cualquier antecedentes que demuestre conocimientos formales que permita reconocer que es un profesional especializado en la temática)

--

FUNCIÓN QUE DESEMPEÑA EN EL PROGRAMA

Empresa Citeluz encargada de instalación de las luminarias.

--

DECLARACIÓN DE PARTICIPACIÓN EN EL PROGRAMA

--

FECHA	FIRMA

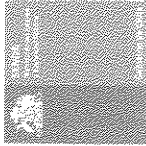

GASTOS ASOCIADOS A ACTIVIDADES

QUIEN Y CUANTO APORTA \$			APORTE SOLICITADO A SENDA	APORTE PROPIO	APORTE DE TERCEROS	TOTAL \$
TIPO	CANTIDAD	VALOR UNITARIO				
SUB TOTAL \$						
TOTAL ITEMS			0	0	0	0

PRESUPUESTO TOTAL DEL PROGRAMA

ITEM	APORTE SOLICITADO A SENDA	APORTE PROPIO	APORTE DE TERCEROS	TOTAL ITEM	% DEL ITEM APORTE SENDA
GASTOS OPERACIONALES	0	0	0	0	0,0%
GASTOS ASOCIADOS A ACTIVIDADES	0	0	0	0	0,0%
PERSONAL	0	0	0	0	0,0%
EQUIPAMIENTO	1.000.000	0	0	1.000.000	100,0%
TOTAL	1.000.000	0	0	1.000.000	100,0%

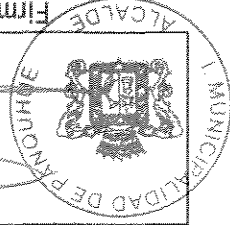
Firma y Nombre Representante Legal Entidad
(Nombre Entidad)

Municipalidad de Pinar del Rio

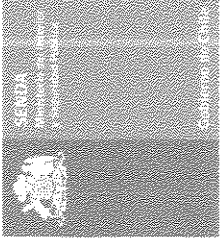

DECLARACIÓN JURADA SIMPLE

La persona que suscribe, en su calidad de representante legal de la entidad denominado **I. Municipalidad de Panquehue**, y de conformidad con lo establecido en el Artículos 13 del Reglamento del Fondo Especial del Artículo 46 de la Ley N° 20.000, aprobado mediante Decreto Supremo N° 820, de 2011, del Ministerio del Interior y Seguridad Pública, declara bajo juramento que la entidad que representa no se encuentra en alguna de las siguientes situaciones:

- a) Estar declarados en quiebra por sentencia firme;
- b) Tener, entre sus representantes legales o directores, a personas condenados en causa criminal, por infracción a la Ley N° 20.000 y a la Ley N° 19.913;
- c) Estar la entidad, su representante legal o sus directores, impedidos de contratar por afectarles cualquiera inhabilidad legal o judicial;
- d) Tener, entre sus representante legales o directores, a personas que tengan la calidad de cónyuge, hijos, adoptados o parientes hasta el tercer grado de consanguinidad y segundo de afinidad inclusive, de funcionarios del Servicio Nacional para la Prevención y Rehabilitación del Consumo de Drogas y Alcohol
- e) Habérsele puesto término anticipado a un convenio previo de transferencia de recursos, suscrito con el Servicio Nacional para la Prevención y Rehabilitación del Consumo de Drogas y Alcohol, dentro de los dos años anteriores a su postulación, por causa imputable a esa entidad.

En Panquehue a 10 de mayo de 2013

Nombre Representante Legal

Luis Pradénas Moza
ALCALDE

Firma Representante Legal

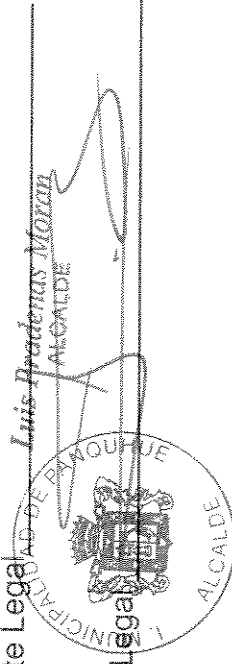

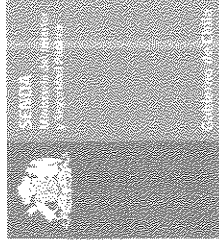

DECLARACIÓN JURADA SIMPLE

La persona que suscribe, en su calidad de representante legal de la entidad denominada **I. Municipalidad de Panquehue**, y de conformidad con lo establecido en el artículo 12 del Reglamento del Fondo Especial del Artículo 46 de la Ley N° 20.000, aprobado mediante Decreto Supremo N° 820, de 2011, del Ministerio del Interior y Seguridad Pública, declara bajo juramento que la entidad que representa no se encuentra en mora de presentar informes técnicos o rendición de gastos por concepto de programas, proyectos o actividades financiadas por algún organismo de la Administración del Estado.

En Panquehue 10 de mayo de 2013

Nombre Representante Legal Luis Pradenas Moran
ALCALDE

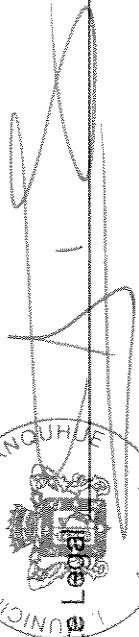
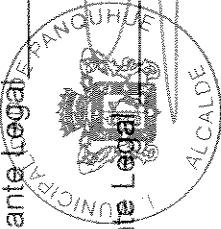
Firma Representante Legal 

D.I. N°: 8 3 5 0 6 DIC 2012

VISTOS:

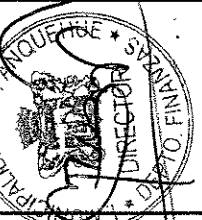
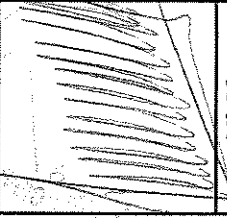
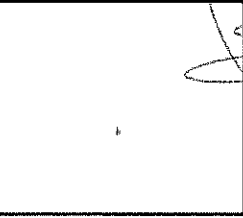
V° B° DIRECTOR DE FINANZAS Y PERSONAL	
V° B° DIRECTOR DE CONTROL INTERNO	
V° B° ENCARGADO DE PERSONAL	

Estos antecedentes; La sentencia de Proclamación de fecha 30 de Noviembre de 2012 del Tribunal Electoral Regional Va. Región de Valparaíso, que Proclama Alcalde definitivamente Electo a Don LUIS REINALDO PRADENAS MORAN; El Acta de Constitución del Concejo Comunal de Panquehue de fecha 06 de Diciembre de 2012 La Ley N° 18.883 Estatuto Administrativo para Funcionarios Municipales; La Resolución 1600 de la Contraloría General de la República; La Ley N° 19.880 que establece las bases de los Procedimientos Administrativos del Estado; El Decreto Exento N° 474 de fecha 21/02/2012 que destina al Jefe de Administración y Finanzas a cumplir funciones en la Unidad de Control Interno del Municipio; El Decreto Exento N° 2652 de fecha 07/11/2012 que destina al Directivo encargado de la Unidad de Cementerio a cumplir funciones en el departamento de Administración Finanzas y Personal; En uso de las facultades y atribuciones que me confiere la Ley N° 18.695 Orgánica Constitucional de Municipalidades y sus modificaciones; Lo dispuesto en el Decreto Alcaldicio N° 2.458, de fecha 09 de diciembre del año 2008, que nombra Alcalde de la Comuna de Panquehue.-

DECRETO

- 1° **NOMBRASE**, a contar del 06 de Diciembre de 2012 en el cargo de **ALCALDE TITULAR** de la comuna de Panquehue a Don **LUIS REINALDO PRADENAS MORAN**, R.U.T. N° 07.725.016-6.
- 2° **ANOTESE, COMUNIQUESE, REGISTRESE, ENVIASE A LA CONTRALORIA REGIONAL DE VALPARAISO PARA EL TRÁMITE DE REGISTRO CORRESPONDIENTE Y ARCHIVASE.**

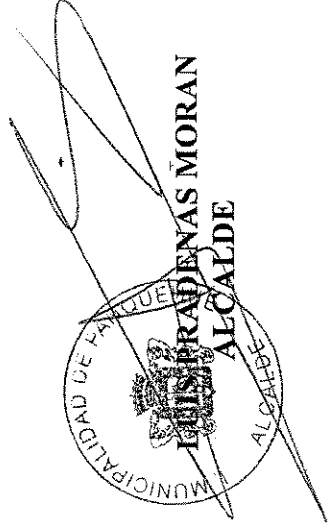
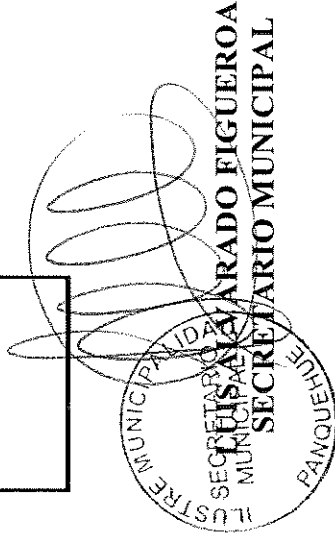

DISTRIBUCIÓN:

- Sr. Contralor Regional de Valparaíso
- Sr. Intendente Regional de Valparaíso
- Sres. Gobierno Regional
- Sr. Gobernador Provincial de San Felipe
- Sres. Jefes de Departamentos Municipales
- Unidad de Personal
- archivo Alcaldía
- Oficina de Partes
- LPM/LAF/PA/MA/scm.

BOLETO UNICO TRIBUTARIO

1.-MUNICIPALIDAD DE PANGORHUEL

CALLE	NUMERO	QUITTO
PANGORHUEL		
<small>COLECCION DE SELLOS Y LUGAR</small>		

69.050.800-1

NUMERO



REPUBLICA DE CHILE