



Aprueba Convenio de Colaboración Técnica y Financiera entre el **Servicio Nacional para la Prevención y Rehabilitación del Consumo de Drogas y Alcohol, SENDA** y la Ilustre Municipalidad de Vitacura, para la implementación del Programa **"SENDA Previene en la comunidad"**

Convenio y documentos técnicos adjuntos.

## RESOLUCIÓN EXENTA N° 512

SANTIAGO, 7 DE FEBRERO DE 2014

VISTO:



Lo dispuesto en la Ley N° 18.575, Orgánica Constitucional de Bases Generales de la Administración del Estado, cuyo texto refundido, coordinado y sistematizado, fue fijado por el Decreto con Fuerza de Ley N° 1/19.653, de 2000, del Ministerio Secretaría General de la Presidencia; en la Ley N° 20.502 que crea el Ministerio del Interior y Seguridad Pública y el Servicio Nacional para la Prevención y Rehabilitación del Consumo de Drogas y Alcohol; en el Decreto con Fuerza de Ley N° 2-20.502, de 2011, del Ministerio del Interior y Seguridad Pública; en la Ley N° 20.713, Ley de Presupuestos del sector público para el año 2014; en la Resolución N° 135, de 5 de julio de 2013, del Servicio Nacional para la Prevención y Rehabilitación del Consumo de Drogas y Alcohol; en los artículos 79 y 80 del Decreto con Fuerza de Ley N° 29, de 2004, del Ministerio de Hacienda, que fija el texto refundido, coordinado y sistematizado de la Ley N° 18.834, sobre Estatuto Administrativo; y en la Resolución N° 1.600 de 2008, de Contraloría General de la República, y

### CONSIDERANDO:

1.- Que, el Servicio Nacional para la Prevención y Rehabilitación del Consumo de Drogas y Alcohol, es el servicio público encargado de la ejecución de las políticas en materia de prevención del consumo de estupefacientes, sustancias sicotrópicas e ingestión abusiva de alcohol, y de tratamiento, rehabilitación y reinserción social de las personas afectadas por dichos estupefacientes y sustancias sicotrópicas. Le corresponde, además, la elaboración de una Estrategia Nacional de drogas y alcohol.

2.- Que, en cumplimiento de dicho objeto, y de acuerdo a lo dispuesto en el Artículo N° 19, letra j), de la Ley N° 20.502, corresponde al Servicio Nacional para la Prevención y Rehabilitación del Consumo de Drogas y Alcohol, celebrar acuerdos o convenios con instituciones públicas o privadas, incluyendo las Municipalidades, que digan relación directa con la ejecución de las políticas,

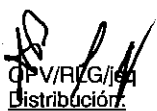
  
OPV/RIG/164  
Distribución:

- 1.- División Jurídica SENDA
- 2.- División de Administración y Finanzas SENDA (Área de Contabilidad)
- 3.- División Territorial SENDA
- 4.- I. Municipalidad de Vitacura (Dirección: Avda. Bicentenario N° 3800, comuna de Vitacura, Región Metropolitana)
- 5.- Dirección Regional de SENDA, Región Metropolitana.
- 6.- Oficina de Partes, SENDA
- 7.- División de Administración y Finanzas SENDA (Área de Finanzas)

S-1186-14



planes y programas de prevención del consumo de drogas y alcohol, así como el tratamiento, rehabilitación y reinserción social de las personas afectadas por la drogadicción y el alcoholismo.

3.- Que, la Estrategia Nacional de Drogas y Alcohol 2011-2014 del Supremo Gobierno aboga por un nuevo Sistema Integrado de Prevención denominado "Chile Previene" a través del cual se busca obtener una visión sistémica, integral y organizada de la prevención del consumo de drogas y alcohol en el país, que tenga su expresión y correlato en los distintos ámbitos donde se desenvuelve la vida de las personas y en donde prevenir ha demostrado ser efectivo: Escuela, Comunidad y Trabajo. Uno de los componentes claves del Sistema Integrado de Prevención "Chile Previene" es el Programa "SENDA Previene en la comunidad", el que busca instalar y/o fortalecer un sistema integral de gestión territorial en drogas y alcohol.

4.- Que, en el marco fijado por la Ley N° 20.502, el Servicio Nacional para la Prevención y Rehabilitación del Consumo de Drogas y Alcohol y la I. Municipalidad de **Vitacura**, con fecha **17 de diciembre de 2013**, han suscrito un Convenio de Colaboración Técnica y Financiera para la implementación del Programa "SENDA Previene en la comunidad", en la comuna de **Vitacura**.

5.- Que el referido acuerdo de voluntades debe ser sancionado a través de la dictación del correspondiente acto administrativo que lo apruebe, por lo que vengo en dictar la siguiente,

## **RESOLUCIÓN**

**ARTÍCULO PRIMERO:** Apruébese el Convenio de Colaboración Técnica y Financiera, de fecha **17 de diciembre de 2013**, suscrito entre el Servicio Nacional para la Prevención y Rehabilitación del Consumo de Drogas y Alcohol y la I. **Municipalidad de Vitacura** para la implementación del Programa "SENDA Previene en la comunidad".

**ARTÍCULO SEGUNDO:** El gasto que irrogará para el Servicio Nacional para la Prevención y Rehabilitación del Consumo de Drogas y Alcohol la ejecución del Convenio de Colaboración Técnica y Financiera que se aprueba por la presente resolución exenta, y que asciende a la cantidad total y única de **\$11.853.200**, se financiará con cargo a los recursos consultados en la partida 05-09-01-24-03-012 de la Ley de Presupuestos del Sector Público para el año 2014.

El monto antes indicado se entregará a la I. Municipalidad de **Vitacura** dentro del plazo y de acuerdo a las condiciones estipuladas por las partes contratantes en la cláusula cuarta del Convenio de Colaboración Técnica y Financiera que se prueba por el presente acto administrativo.

**ARTÍCULO TERCERO:** El texto del Convenio que se aprueba por la presente Resolución Exenta, es del tenor siguiente:

**CONVENIO DE COLABORACIÓN TÉCNICA Y FINANCIERA PARA LA  
IMPLEMENTACIÓN DEL PROGRAMA "SENDA PREVIENE EN LA COMUNIDAD"  
ENTRE EL SERVICIO NACIONAL PARA LA PREVENCIÓN Y REHABILITACIÓN DEL  
CONSUMO DE DROGAS Y ALCOHOL  
Y LA ILUSTRE MUNICIPALIDAD DE VITACURA**

---

En Santiago de Chile, a **17 de diciembre de 2013**, entre el **Servicio Nacional para la Prevención y Rehabilitación del Consumo de Drogas y Alcohol**, RUT N° 61.980.170-9, representado por su Directora Nacional, doña Francisca Florenzano Valdés, ambos domiciliados en Agustinas N° 1235, piso N° 9, comuna y ciudad de



Santiago, por una parte, y la Ilustre Municipalidad de **Vitacura**, en adelante también “la Municipalidad”, RUT N° **69.255.600-3**, representada por su Alcalde don **Raúl Fernando Torrealba Del Pedregal**, ambos con domicilio en **Avda. Bicentenario N° 3800**, comuna de **Vitacura**, en ésta ciudad, por la otra, se ha convenido en lo siguiente:

**PRIMERO:** El Servicio Nacional para la Prevención y Rehabilitación del Consumo de Drogas y Alcohol, en adelante también “**SENDA**”, es un servicio público descentralizado, dotado de personalidad jurídica y patrimonio propio, encargado de la ejecución de las políticas en materia de prevención del consumo de estupefacientes, sustancias sicotrópicas e ingesta abusiva de alcohol, y de tratamiento, rehabilitación y reinserción social de las personas afectadas por dichos estupefacientes y sustancias sicotrópicas. Le corresponde también la elaboración de una Estrategia Nacional de Drogas y Alcohol.

En cumplimiento de dicho objeto, y de acuerdo a lo establecido en el artículo 19, letra j), de la Ley N° 20.502, corresponde al Servicio Nacional para la Prevención y Rehabilitación del Consumo de Drogas y Alcohol, celebrar acuerdos o convenios con instituciones públicas o privadas, incluyendo las Municipalidades, que digan relación directa con la ejecución de las políticas, planes y programas de prevención del consumo de drogas y alcohol, así como el tratamiento, rehabilitación y reinserción social de las personas afectadas por la drogadicción y el alcoholismo.

A su turno, la Municipalidad de **Vitacura**, es una corporación autónoma de derecho público, con personalidad jurídica y patrimonio propio, cuya finalidad es satisfacer las necesidades de la comunidad local y asegurar su participación en el progreso económico, social y cultural de la respectiva comuna.

**SEGUNDO:** La Estrategia Nacional de Drogas y Alcohol 2011-2014 del Supremo Gobierno aboga por un nuevo Sistema Integrado de Prevención denominado “Chile Previene” a través del cual se busca obtener una visión sistémica, integral y organizada de la prevención del consumo de drogas y alcohol en el país, que tenga su expresión y correlato en los distintos ámbitos donde se desenvuelve la vida de las personas y en donde prevenir ha demostrado ser efectivo: Escuela, **Comunidad** y Trabajo.

La referida Estrategia Nacional reconoce, además, que las dinámicas, causas y consecuencias sociales del consumo de drogas y alcohol ocurren mayoritariamente en el territorio comunal y/o barrial. Allí confluyen los sectores residenciales, los locales de expendio de alcohol y el tráfico de drogas ilícitas. Además, las comunas son el espacio natural e inmediato de la vida cotidiana y de la participación ciudadana.

La Estrategia Nacional de Drogas y Alcohol 2011-2014 del Supremo Gobierno ha impulsado un nuevo modelo de gestión y desarrollo de la oferta programática específica, denominado “**Chile Previene en la Comunidad**”, cuyo componente clave es el programa “**SENDA Previene en la Comunidad**”.

El Programa “**SENDA Previene en la Comunidad**” busca instalar y/o fortalecer un sistema integral de gestión territorial en drogas y alcohol. Su objetivo general es desarrollar, articular y coordinar una política comunal de promoción, prevención, tratamiento y consumo de riesgo de alcohol en el ámbito local.

Los objetivos específicos del Programa son:

1.- Caracterizar las condiciones y expresiones del consumo y tráfico de estupefacientes y sustancias sicotrópicas, así como de la ingesta abusiva de alcohol, desde una perspectiva territorial comunal (diagnóstico comunal).

2.- Implementar acciones de intervención y coordinación en materia de prevención, tratamiento, participación social y desarrollo institucional de acuerdo a la Estrategia Nacional de Drogas y Alcohol 2011-2014 y su aplicación en el nivel local, conforme a la “Planificación Comunal Anual”.



3.- Desarrollar alianzas o coaliciones con actores claves de la comuna (organizaciones comunales, otros órganos del estado, entre otros) con el fin de generar un trabajo en conjunto con la comunidad, asumiendo la corresponsabilidad social de ésta, para enfrentar la problemática de drogas y alcohol en el nivel local.

4.- Definir y monitorear indicadores de seguimiento y evaluación a la gestión de los equipos comunales en la relación a la política comunal.

**TERCERO:** En marco de las atribuciones que la Ley N° 20.502 ha otorgado al Servicio Nacional para la Prevención y Rehabilitación del Consumo de Drogas y Alcohol, éste Servicio y la I. Municipalidad de **Vitacura** han acordado la implementación y ejecución, dentro del territorio de su jurisdicción, del Programa **“SENDA Previene en la Comunidad”**, en adelante también “el Programa”.

La Municipalidad, por su parte, acepta la labor encomendada y se obliga a implementar el Programa desde el 1° de enero al 31 de diciembre del año 2014, en los términos, formas y condiciones que se estipulan en el presente Convenio y en los documentos denominados “Orientaciones para la Gestión 2014” y “Planificación Comunal Anual”, los cuales establecen las acciones a desarrollar en materia de prevención, tratamiento, rehabilitación, integración social y desarrollo territorial.

Durante el desarrollo de las acciones y actividades del Programa, la Municipalidad deberá expresar y dar a conocer públicamente, que éste ha sido financiado por el Servicio Nacional para la Prevención y Rehabilitación del Consumo de Drogas y Alcohol, añadiendo la imagen corporativa de SENDA en todo el material gráfico que se elabore y distribuya para la implementación del Programa.

Sin perjuicio de la colaboración financiera de SENDA a la Municipalidad, ésta se obliga a aportar recursos propios para el correcto desarrollo del Programa, los que podrán estar destinados a recursos humanos, equipamiento, infraestructura diversa, material de oficina, recursos para movilización, transporte, actividades y, en general, todos los elementos que permitan el desarrollo del Programa.

No se considerará dentro de la suma de recursos que debe aportar la Municipalidad aquellos aportes ya realizados por dicha entidad para la implementación del Programa “SENDA Previene en la comunidad” durante el año 2013, tales como, infraestructura y mobiliario.

El aporte de la Municipalidad consta en el documento denominado “Orientaciones para la Gestión 2014” y los Informes de que trata la cláusula novena deberán dar cuenta del destino que se le ha dado a los recursos municipales.

**CUARTO:** Para la implementación del Programa materia del presente convenio, SENDA entregará a la Municipalidad un monto total anual de **\$11.853.200.-** siempre que la Ley de Presupuestos del Sector Público, para el año 2014, contemple los recursos necesarios para tal efecto.

La cantidad antes referida será cursada en dos parcialidades, correspondientes al 70%, y al 30%, del monto total antes indicado.

Lo anterior, es sin perjuicio de la facultad de SENDA de modificar el total a transferir en atención a la disponibilidad presupuestaria.

La primera parcialidad, equivalente al 70% del monto total, será entregada a la Municipalidad dentro de los quince días siguientes a la fecha de total tramitación del acto administrativo que aprueba el presente Convenio, y sujeto a la condición que la Municipalidad se encuentre al día en la rendición documentada de los recursos





entregados en virtud de Convenios celebrados anteriormente con el Servicio Nacional para la Prevención y Rehabilitación del Consumo de Drogas y Alcohol.

La segunda parcialidad, equivalente a un 30% del monto total, será entregada a la Municipalidad una vez que SENDA haya aprobado el segundo "Informe Técnico de Avance" a que se refiere la cláusula novena, y sujeto a la condición que la Municipalidad se encuentre al día en la rendición documentada de los recursos correspondientes a la primera parcialidad entregada.

Con todo, en el caso de que SENDA hubiese requerido la presentación de otros Informes, de acuerdo a lo establecido en el párrafo segunda de la cláusula décima, la Municipalidad deberá haber presentado tal Informe y éste deberá haber sido aprobado por SENDA para proceder al traspaso de cualquiera de las remesas ya indicadas.

**QUINTO:** Los recursos que en virtud del presente instrumento se entregarán a la Municipalidad deberán ser destinados a la contratación de los recursos humanos necesarios para la implementación del Programa; la realización de las actividades planificadas y, en general, sólo en gastos que guarden directa relación con su ejecución.

En el documento denominado "Orientaciones para la Gestión 2014" consta el detalle de los conceptos de gastos en los cuáles la Municipalidad podrá incurrir con cargo a los recursos que SENDA le entregará para la ejecución del Programa materia del presente convenio.

**SEXTO:** La Municipalidad será la responsable del cumplimiento de los objetivos del Programa, debiendo contar para ello con un Coordinador Comunal y con un equipo de profesionales y técnicos, cuando corresponda.

Será función del Coordinador Comunal velar por la implementación de la Estrategia Nacional de Drogas y Alcohol 2011-2014 del Supremo Gobierno y el cumplimiento de sus objetivos. Deberá también difundir y promover la misión institucional de SENDA y velar por el correcto desarrollo de los diagnósticos e implementación de la política comunal, desarrollo de la oferta programática de SENDA, que se implementa en el ámbito de la prevención del consumo de drogas y alcohol así como el tratamiento, rehabilitación e integración social de las personas afectadas por el consumo problemático de alcohol y drogas.

El Coordinador Comunal y el equipo de profesionales y técnicos serán seleccionados de conformidad a los requisitos y condiciones definidas para tal efecto en el documento denominado "Orientaciones Generales para la Selección y Evaluación de los Profesionales y Técnicos del Programa **"SENDA Previene en la Comunidad"**"; todos ellos designados de común acuerdo entre la Municipalidad y SENDA.

Si la Municipalidad decidiera poner término anticipado al contrato suscrito con el Coordinador Comunal o con alguno de los profesionales o técnicos contratados para la ejecución del Programa, con recursos aportados por SENDA, deberá contar con el acuerdo previo del Servicio Nacional para la Prevención y Rehabilitación del Consumo de Drogas y Alcohol.

Sin perjuicio de lo señalado anteriormente, SENDA considerará positivamente en la evaluación del Programa el otorgamiento por parte de la Municipalidad de estabilidad contractual a los profesionales y técnicos que en él se desempeñan, en consideración a la incidencia que ello tiene en la implementación de las políticas preventivas en el ámbito local.

Con todo, cuando el desempeño del Coordinador Comunal del Programa materia de este convenio no guarde relación con los lineamientos generales del Servicio Nacional para la Prevención y Rehabilitación del Consumo de Drogas y Alcohol en políticas de



drogas o alcohol, SENDA podrá solicitar a la Municipalidad que ponga término de sus servicios, quedando el referido municipio obligado a acceder a dicha solicitud.

Tanto el Coordinador Comunal del Programa como los profesionales y técnicos que se desempeñen en él serán evaluados periódicamente por SENDA, sobre la base de criterios objetivos que deberán ser conocidos por dichas personas y que se encuentran consignados en el documento "Orientaciones Generales para la Selección y Evaluación de los Profesionales y Técnicos del Programa 'SENDA Previene en la Comunidad'".

**SÉPTIMO:** La Municipalidad se obliga a celebrar un Contrato a Honorarios, hasta el 31 de diciembre de 2014, con cada uno de los profesionales y técnicos que se desempeñarán en la implementación del Programa, incorporando en ellos una cláusula que estipule que los mismos gozarán de los beneficios consistentes en feriados, licencias médicas y permisos por descanso de maternidad, postnatal y otros beneficios que la ley confiere a los funcionarios municipales, sin que esto signifique hacer aplicable a estas personas los preceptos estatutarios que son propios de los funcionarios de esa condición.

La Municipalidad asimismo, se obliga a otorgarles las facilidades necesarias para asistir a los programas de capacitación y reuniones de seguimiento y evaluación del Programa que realice SENDA, con derecho a percibir sus honorarios.

Déjase establecido que el **Servicio Nacional para la Prevención y Rehabilitación del Consumo de Drogas y Alcohol** no contrae obligación alguna de carácter laboral, previsional, de salud, tributaria, ni de ninguna otra naturaleza en relación con las personas que por cuenta de la Municipalidad ejecutarán las funciones convenidas por el presente Convenio, las que, por lo tanto, no tienen la calidad de funcionarios de SENDA.

**OCTAVO:** La Municipalidad se obliga a destinar una oficina que cuente con los estándares de seguridad, el equipamiento, la infraestructura y en general, las condiciones adecuadas que garanticen el desarrollo de las actividades del equipo de profesionales y técnicos y, esencialmente, la correcta implementación del Programa,

La Municipalidad también se obliga a fortalecer y facilitar la coordinación necesaria para la ejecución del Programa con las diversas unidades municipales. Asimismo, la Municipalidad se obliga a facilitar los mecanismos administrativos para que los profesionales y técnicos que se desempeñan en el Programa desarrollen las actividades de terreno que son propias de su función.

La Municipalidad también se obliga a proporcionar a cada uno de los profesionales y técnicos que se desempeñen en la implementación del Programa una dirección de correo electrónico de la Municipalidad, la que debe ser informada a la Dirección Regional de SENDA correspondiente en el plazo de 10 días contados desde la fecha en que la persona comienza a prestar funciones.

**NOVENO:** La Municipalidad deberá entregar a SENDA tres Informes Técnicos de Avance dentro de los primeros quince días de los meses de abril, julio y octubre del año 2014.

Dentro de los primeros diez días del mes de enero del año 2015, la Municipalidad deberá presentar un Informe Técnico Final, el que deberá incluir una evaluación completa de la implementación del Programa.

Los Informes deberán ser realizados de acuerdo al formato que proporcionará SENDA, y deberán contener toda la información y antecedentes que en dicho formato se requieran.



En cada uno de los Informes, la Municipalidad deberá acreditar el efectivo cumplimiento de la obligación señalada en el inciso primero de la cláusula séptima.

SENDA deberá aprobar los respectivos informes dentro de los 20 días siguientes a la fecha de su entrega, o en su defecto, formular observaciones al mismo.

Las observaciones al Informe deberán comunicarse a la Municipalidad mediante Oficio del Servicio Nacional para la Prevención y Rehabilitación del Consumo de Drogas y Alcohol, y la Municipalidad tendrá un plazo de 10 días para aceptar las observaciones modificando el correspondiente informe. Ante la entrega del nuevo informe o del Oficio de contestación a las observaciones, se seguirá el mismo procedimiento establecido en el párrafo anterior.

En el evento de que hayan transcurridos 45 días desde la presentación del respectivo Informe y se mantengan las observaciones formuladas por SENDA, el Informe se entenderá rechazado definitivamente, lo que será informado a la Municipalidad; y este Servicio podrá poner término anticipado al presente convenio, de acuerdo al procedimiento indicado en la cláusula decimoquinta.

**DÉCIMO:** SENDA desarrollará funciones de capacitación, coordinación y supervisión para asesorar la implementación de las diversas etapas del Programa, evaluar su aplicación y controlar sus resultados, a fin de proponer a la Municipalidad las modificaciones y reorientaciones que se estimen pertinentes para la acertada ejecución del Programa y el debido cumplimiento de sus objetivos. En dicho contexto, SENDA evaluará el desarrollo institucional del Programa, la gestión programática, su desarrollo territorial y la del respectivo equipo de profesionales y técnicos. Lo anterior, generará informes de recomendaciones y observaciones a la Municipalidad. El cumplimiento de estas recomendaciones y observaciones será considerado en la evaluación y continuidad del Programa.

Sin perjuicio de lo expuesto en la cláusula novena, SENDA podrá requerir a la Municipalidad la presentación de otros Informes sobre materias específicas del Programa. La presentación de tales informes deberá requerirse con, a lo menos, diez días de anticipación a la fecha en que se determine que deben ser entregados por la Municipalidad. El procedimiento de aprobación de dichos Informes se regirá por lo establecido en la cláusula anterior.

Finalmente, las partes dejan constancia que la implementación de cualquier intervención relacionada con la prevención del consumo de drogas o alcohol, o con el tratamiento y rehabilitación de las personas afectadas por el consumo problemático de alcohol y drogas, que realice la Municipalidad con recursos aportados por SENDA, deberá desarrollarse en forma vinculada a las actividades del Programa "**SENDA Previene en la Comunidad**", contando con la asesoría, monitoreo y supervisión del Coordinador Comunal del referido Programa.

**UNDÉCIMO:** La Municipalidad, entidad que actuará como unidad ejecutora del Programa, deberá manejar los recursos que SENDA le entregará en virtud del presente Convenio en una Cuenta Complementaria de Administración de Fondos.

**DUODÉCIMO:** El material impreso que se elabore y distribuya por parte de la Municipalidad para la ejecución de este Programa deberá responder a las orientaciones impartidas por SENDA, y contar con su aprobación previa, en especial en lo referente a imagen corporativa, forma y contenidos.

En dicho material siempre deberá constar el logo institucional de SENDA, el que no podrá ser de tamaño inferior al logo de la Municipalidad.



La propiedad intelectual de los productos que se originen con ocasión de la ejecución del Programa, pertenecerá a SENDA y a la Municipalidad, organismos que arbitrarán las medidas pertinentes para cautelar su dominio, reservándose desde ya el derecho para su reproducción y difusión.

**DECIMOTERCERO:** El presente convenio tendrá vigencia desde la fecha de total tramitación del último acto administrativo aprobatorio del mismo y hasta el total cumplimiento de las obligaciones que se acuerden en este instrumento.

Sin perjuicio de ello, y por razones impostergables de buen servicio, relacionadas con la continuidad del Programa, la Municipalidad se obliga a implementarlo a contar del día 1° de enero de 2014. En este sentido, las partes dejan constancia que, al momento de la rendición de gastos, la Municipalidad podrá presentar documentos sustentatorios de los mismos emitidos desde esa fecha.

Con todo, SENDA solamente podrá proceder a la transferencia de los recursos una vez que el acto administrativo, dictado por este Servicio, se encuentre totalmente tramitado.

**DECIMOCUARTO:** La Municipalidad se obliga a rendir cuenta documentada de la inversión de los recursos recibidos en los términos dispuestos por la Resolución N° 759, de 23 de diciembre de 2003, publicada en el Diario Oficial de 17 de enero de 2004, de la Contraloría General de la República, que Fija Normas de Procedimiento sobre Rendición de Cuentas, o el texto que lo reemplace; y conforme a las orientaciones generales de rendición que imparta este Servicio.

Los documentos sustentatorios de los gastos no podrán tener una fecha posterior al día 19 de diciembre de 2014.

La Municipalidad deberá proceder a la restitución de los recursos no ejecutados, no rendidos u observados, a más tardar, dentro de los primeros cinco días del mes de enero del año 2015.

**DECIMOQUINTO:** SENDA pondrá término anticipado en forma unilateral al presente Convenio, administrativamente y sin forma de juicio, en caso de que concurra alguna de las siguientes causales:

- 1.- Porque la Municipalidad no inicia o suspenda la ejecución del Programa por un período superior a 10 días corridos.
- 2.- Por exigirlo el interés público o la seguridad nacional.
- 3.- Por fuerza mayor o caso fortuito.
- 4.- Por la no aprobación, por parte de SENDA, de cualquiera de los Informes a que se refiere la cláusula novena, y el párrafo segundo de la cláusula décima, siempre que hayan transcurrido 45 días desde su presentación por parte de la Municipalidad y se mantengan las observaciones formuladas por SENDA.
- 5.- Por incumplimiento grave de las obligaciones establecidas en el presente convenio, por causas o hechos imputables a la Municipalidad. Al respecto, las partes consideran como incumplimiento grave, especialmente, el incumplimiento, por parte de la Municipalidad, de las obligaciones que se señalan en la cláusula séptima y octava de este instrumento. En igual sentido, se entenderá que existe incumplimiento grave si la Municipalidad, durante dos meses seguidos, no envía el comprobante de ingreso de los recursos percibidos y el informe mensual de su inversión, en los términos señaladas en la cláusula decimocuarta.





Para estos efectos, y en cualquiera de los casos señalados anteriormente, SENDA deberá notificar a la Municipalidad el acto administrativo fundado que pone término anticipado al presente convenio.

Asimismo, el presente convenio también podrá terminarse por mutuo acuerdo de las partes.

Las partes dejan constancia que si se pusiera término anticipado al presente instrumento, y la Municipalidad hubiera recibido la entrega de recursos, ésta entidad deberá hacer devolución de lo percibido previa deducción del importe de los gastos, aprobados por SENDA, en que ya hubiere incurrido a la fecha de término del Convenio y que digan relación con la debida ejecución del Programa. La devolución deberá realizarse en el plazo máximo de 15 días contados desde la notificación del acto administrativo que pone término anticipado al presente convenio.

**DECIMOSEXTO:** Las partes declaran que para todos los efectos derivados del presente Convenio se encuentran domiciliadas en la ciudad de Santiago y que se someten a la jurisdicción de sus Tribunales Ordinarios de Justicia.

**DECIMOSEPTIMO:** Se deja constancia que los documentos denominados "Orientaciones para la Gestión 2014" y "Orientaciones Generales para la Selección y Evaluación de los Profesionales y Técnicos del Programa: **"SENDA Previene en la Comunidad"**"; firmados por la Municipalidad, son de conocimiento de las partes.

Finalmente se deja constancia que el documento denominado "Planificación Comunal Anual"; en el que constan las principales actividades del Programa y el cronograma asociado a ellas; será firmado por la Municipalidad con posterioridad a la suscripción del presente convenio y deberá ser enviado a este Servicio, a más tardar, el día 30 de abril de 2014.

El documento denominado "Planificación Comunal Anual", una vez suscrito, podrá ser modificado, previa solicitud escrita de la Municipalidad, debidamente fundamentada, la cual deberá ser aprobada de la misma forma por la Dirección Regional de SENDA correspondiente a la comuna en que se implementa el Programa.

De la misma forma podrá modificarse el documento denominado "Orientaciones para la Gestión 2014", únicamente en lo que respecta a la distribución de los conceptos de gastos en que la Municipalidad podrá incurrir con cargo a los recursos que le entregará este Servicio y a la individualización de las personas contratadas para la implementación del programa, de ser procedente. Las modificaciones a la distribución de los conceptos de gastos en caso alguno podrán cambiar el monto que se entregará a la Municipalidad.

Con todo, las modificaciones no podrán afectar la focalización del programa así como tampoco sus objetivos estratégicos y específicos.

**DECIMOCTAVO:** La representación con la que comparece doña Francisca Florenzano Valdés, por el **Servicio Nacional para la Prevención y Rehabilitación del Consumo de Drogas y Alcohol, SENDA**, consta de su nombramiento como Directora Nacional dispuesto por Decreto Supremo N° 58, de 18 de enero de 2012, del Ministerio del Interior y Seguridad Pública.

La representación con que comparece don **Raúl Fernando Torrealba Del Pedregal**, como Alcalde de la I. Municipalidad de **Vitacura**, consta de lo dispuesto en el Acta de Proclamación Comuna de Vitacura, de fecha 14 de noviembre de 2012, del Segundo Tribunal Electoral Regional de la Región Metropolitana.



Siendo ampliamente conocidas de las partes las personerías antedichas, éstas estiman innecesaria su inserción.

**DECIMONOVENO** Las partes dejan constancia que, salvo que se exprese que se trata de días corridos, los plazos de días establecidos en el presente convenio son de días hábiles, entendiéndose que son inhábiles los días sábados, los domingos y los festivos.

**VIGÉSIMO:** El presente Convenio se firma en dos ejemplares de idéntico tenor y contenido, quedando uno de ellos en poder de cada una de las partes comparecientes.

Firman: **Raúl Fernando Torrealba Del Pedregal**. Alcalde. I. Municipalidad de **Vitacura**. **Francisca Florenzano Valdés**. Directora Nacional. Servicio Nacional para la Prevención y Rehabilitación del Consumo de Drogas y Alcohol.

**ARTÍCULO CUARTO:** La entrega de los recursos que deberá hacer este servicio público a la I. Municipalidad de **Vitacura**, en virtud de lo establecido en el Convenio que se aprueba, se efectuará una vez que el presente acto administrativo se encuentre totalmente tramitado.

**ANÓTESE, REFRÉNDESE Y COMUNÍQUESE**

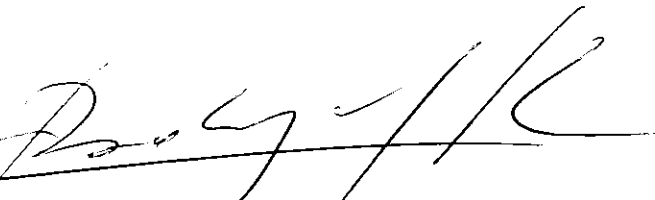

  
**CÉSAR RODRÍGUEZ ROJAS**  
**DIRECTOR NACIONAL (S)**  
**SERVICIO NACIONAL PARA LA PREVENCIÓN Y**  
**REHABILITACIÓN DEL CONSUMO DE DROGAS Y ALCOHOL**





## CERTIFICADO

Oscar Pérez Vega, Jefe de la Unidad de Contabilidad del Servicio Nacional para la Prevención y Rehabilitación del Consumo de Drogas y Alcohol, certifica que la I. Municipalidad de Vitacura, RUT: 69.255.600-3 no registra deudas con este Servicio.

  
**OSCAR PÉREZ VEGA**  
Jefe Unidad de Contabilidad

Santiago, 26 de febrero de 2014



**SERVICIO NACIONAL PARA LA PREVENCIÓN Y REHABILITACIÓN DEL CONSUMO  
DE DROGAS Y ALCOHOL  
(05-09-01)**

**CERTIFICADO DE IMPUTACIÓN Y DISPONIBILIDADES PRESUPUESTARIAS**

**CERTIFICADO N° 167  
FECHA 07-02-2014**

La jefa de presupuesto, certifica que se cuenta con la disponibilidad presupuestaria en el rubro de gasto que se indica, con la cual se podrá financiar el compromiso que se tramita en el siguiente documento:

IDENTIFICACIÓN DEL DOCUMENTO QUE SE REFRENDA	
TIPO	Resolución Exenta
N°	512
DETALLE	Aprueba Convenio de Colaboración Técnica y Financiera entre el Servicio Nacional para la Prevención y Rehabilitación del Consumo de Drogas y Alcohol, Senda y la Ilustre Municipalidad de Vitacura, para la implementación del Programa "SENDA Previene en la comunidad".

REFRENDACIÓN	
IMPUTACIÓN PRESUPUESTARIA	24.03.012
Presupuesto Vigente	4.183.873.000
Comprometido	1.908.969.480
Presente Documento Resolución Exenta	11.853.200
Saldo Disponible	2.263.050.320

  
**RITA GONZALEZ GELVEZ**  
**JEFA DE PRESUPUESTO**







**CONVENIO DE COLABORACIÓN TÉCNICA Y FINANCIERA PARA LA  
IMPLEMENTACIÓN DEL PROGRAMA "SEDA PREVIENE EN LA COMUNIDAD"  
ENTRE EL SERVICIO NACIONAL PARA LA PREVENCIÓN Y REHABILITACIÓN  
DEL CONSUMO DE DROGAS Y ALCOHOL  
Y LA ILUSTRE MUNICIPALIDAD DE VITACURA**

---

En Santiago de Chile, a **17 de diciembre de 2013**, entre el **Servicio Nacional para la Prevención y Rehabilitación del Consumo de Drogas y Alcohol**, RUT N° 61.980.170-9, representado por su Directora Nacional, doña Francisca Florenzano Valdés, ambos domiciliados en Agustinas N° 1235, piso N° 9, comuna y ciudad de Santiago, por una parte, y la Ilustre Municipalidad de **Vitacura**, en adelante también "la Municipalidad", RUT N° **69.255.600-3**, representada por su Alcalde don **Raúl Fernando Torrealba Del Pedregal**, ambos con domicilio en **Avda. Bicentenario N° 3800, comuna de Vitacura**, en ésta ciudad, por la otra, se ha convenido en lo siguiente:

**PRIMERO:** El Servicio Nacional para la Prevención y Rehabilitación del Consumo de Drogas y Alcohol, en adelante también "SEDA", es un servicio público descentralizado, dotado de personalidad jurídica y patrimonio propio, encargado de la ejecución de las políticas en materia de prevención del consumo de estupefacientes, sustancias sicotrópicas e ingesta abusiva de alcohol, y de tratamiento, rehabilitación y reinserción social de las personas afectadas por dichos estupefacientes y sustancias sicotrópicas. Le corresponde también la elaboración de una Estrategia Nacional de Drogas y Alcohol.

En cumplimiento de dicho objeto, y de acuerdo a lo establecido en el artículo 19, letra j); de la Ley N° 20.502, corresponde al Servicio Nacional para la Prevención y Rehabilitación del Consumo de Drogas y Alcohol, celebrar acuerdos o convenios con instituciones públicas o privadas, incluyendo las Municipalidades, que digan relación directa con la ejecución de las políticas, planes y programas de prevención del consumo de drogas y alcohol, así como el tratamiento, rehabilitación y reinserción social de las personas afectadas por la drogadicción y el alcoholismo.

A su turno, la Municipalidad de Vitacura, es una corporación autónoma de derecho público, con personalidad jurídica y patrimonio propio, cuya finalidad es satisfacer las necesidades de la comunidad local y asegurar su participación en el progreso económico, social y cultural de la respectiva comuna.

**SEGUNDO:** La Estrategia Nacional de Drogas y Alcohol 2011-2014 del Supremo Gobierno aboga por un nuevo Sistema Integrado de Prevención denominado "Chile Previene" a través del cual se busca obtener una visión sistémica, integral y organizada de la prevención del consumo de drogas y alcohol en el país, que tenga su expresión y correlato en los distintos ámbitos donde se desenvuelve la vida de las personas y en donde prevenir ha demostrado ser efectivo: Escuela, **Comunidad** y Trabajo.



5  
G



La referida Estrategia Nacional reconoce, además, que las dinámicas, causas y consecuencias sociales del consumo de drogas y alcohol ocurren mayoritariamente en el territorio comunal y/o barrial. Allí confluyen los sectores residenciales, los locales de expendio de alcohol y el tráfico de drogas ilícitas. Además, las comunas son el espacio natural e inmediato de la vida cotidiana y de la participación ciudadana.

La Estrategia Nacional de Drogas y Alcohol 2011-2014 del Supremo Gobierno ha impulsado un nuevo modelo de gestión y desarrollo de la oferta programática específica, denominado "**Chile Previene en la Comunidad**", cuyo componente clave es el programa "**SENDA Previene en la Comunidad**".

El Programa "**SENDA Previene en la Comunidad**" busca instalar y/o fortalecer un sistema integral de gestión territorial en drogas y alcohol. Su objetivo general es desarrollar, articular y coordinar una política comunal de promoción, prevención, tratamiento y consumo de riesgo de alcohol en el ámbito local.

Los objetivos específicos del Programa son:

- 1.- Caracterizar las condiciones y expresiones del consumo y tráfico de estupefacientes y sustancias sicotrópicas, así como de la ingesta abusiva de alcohol, desde una perspectiva territorial comunal (diagnóstico comunal).
- 2.- Implementar acciones de intervención y coordinación en materia de prevención, tratamiento, participación social y desarrollo institucional de acuerdo a la Estrategia Nacional de Drogas y Alcohol 2011-2014 y su aplicación en el nivel local, conforme a la "Planificación Comunal Anual".
- 3.- Desarrollar alianzas o coaliciones con actores claves de la comuna (organizaciones comunales, otros órganos del estado, entre otros) con el fin de generar un trabajo en conjunto con la comunidad, asumiendo la corresponsabilidad social de ésta, para enfrentar la problemática de drogas y alcohol en el nivel local.
- 4.- Definir y monitorear indicadores de seguimiento y evaluación a la gestión de los equipos comunales en la relación a la política comunal.

**TERCERO:** En marco de las atribuciones que la Ley N° 20.502 ha otorgado al Servicio Nacional para la Prevención y Rehabilitación del Consumo de Drogas y Alcohol, éste Servicio y la I. Municipalidad de **Vitacura** han acordado la implementación y ejecución, dentro del territorio de su jurisdicción, del Programa "**SENDA Previene en la Comunidad**", en adelante también "el Programa".

La Municipalidad, por su parte, acepta la labor encomendada y se obliga a implementar el Programa desde el 1° de enero al 31 de diciembre del año 2014, en los términos, formas y condiciones que se estipulan en el presente Convenio y en los documentos denominados "Orientaciones para la Gestión 2014" y "Planificación Comunal Anual", los cuales establecen las acciones a desarrollar en materia de prevención, tratamiento, rehabilitación, integración social y desarrollo territorial.

Durante el desarrollo de las acciones y actividades del Programa, la Municipalidad deberá expresar y dar a conocer públicamente, que éste ha sido financiado por el Servicio Nacional para la Prevención y Rehabilitación del Consumo de Drogas y Alcohol, añadiendo la imagen corporativa de SENDA en todo el material gráfico que se elabore y distribuya para la implementación del Programa.



Sin perjuicio de la colaboración financiera de SENDA a la Municipalidad, ésta se obliga a aportar recursos propios para el correcto desarrollo del Programa, los que podrán estar destinados a recursos humanos, equipamiento, infraestructura diversa, material de oficina, recursos para movilización, transporte, actividades y, en general, todos los elementos que permitan el desarrollo del Programa.

No se considerará dentro de la suma de recursos que debe aportar la Municipalidad aquellos aportes ya realizados por dicha entidad para la implementación del Programa "SENDA Previene en la comunidad" durante el año 2013, tales como, infraestructura y mobiliario.

El aporte de la Municipalidad consta en el documento denominado "Orientaciones para la Gestión 2014" y los Informes de que trata la cláusula novena deberán dar cuenta del destino que se le ha dado a los recursos municipales.

**CUARTO:** Para la implementación del Programa materia del presente convenio, SENDA entregará a la Municipalidad un monto total anual de **\$11.853.200**, siempre que la Ley de Presupuestos del Sector Público, para el año 2014, contemple los recursos necesarios para tal efecto.

La cantidad antes referida será cursada en dos parcialidades, correspondientes al 70%, y al 30%, del monto total antes indicado.

Lo anterior, es sin perjuicio de la facultad de SENDA de modificar el total a transferir en atención a la disponibilidad presupuestaria.

La primera parcialidad, equivalente al 70% del monto total, será entregada a la Municipalidad dentro de los quince días siguientes a la fecha de total tramitación del acto administrativo que aprueba el presente Convenio, y sujeto a la condición que la Municipalidad se encuentre al día en la rendición documentada de los recursos entregados en virtud de Convenios celebrados anteriormente con el Servicio Nacional para la Prevención y Rehabilitación del Consumo de Drogas y Alcohol.

La segunda parcialidad, equivalente a un 30% del monto total, será entregada a la Municipalidad una vez que SENDA haya aprobado el segundo "Informe Técnico de Avance" a que se refiere la cláusula novena, y sujeto a la condición que la Municipalidad se encuentre al día en la rendición documentada de los recursos correspondientes a la primera parcialidad entregada.

Con todo, en el caso de que SENDA hubiese requerido la presentación de otros Informes, de acuerdo a lo establecido en el párrafo segunda de la cláusula décima, la Municipalidad deberá haber presentado tal Informe y éste deberá haber sido aprobado por SENDA para proceder al traspaso de cualquiera de las remesas ya indicadas.

**QUINTO:** Los recursos que en virtud del presente instrumento se entregarán a la Municipalidad deberán ser destinados a la contratación de los recursos humanos necesarios para la implementación del Programa; la realización de las actividades planificadas y, en general, sólo en gastos que guarden directa relación con su ejecución.

En el documento denominado "Orientaciones para la Gestión 2014" consta el detalle de los conceptos de gastos en los cuáles la Municipalidad podrá incurrir con cargo a los recursos que SENDA le entregará para la ejecución del Programa materia del presente convenio.



**SEXTO:** La Municipalidad será la responsable del cumplimiento de los objetivos del Programa, debiendo contar para ello con un Coordinador Comunal y con un equipo de profesionales y técnicos, cuando corresponda.

Será función del Coordinador Comunal velar por la implementación de la Estrategia Nacional de Drogas y Alcohol 2011-2014 del Supremo Gobierno y el cumplimiento de sus objetivos. Deberá también difundir y promover la misión institucional de SENDA y velar por el correcto desarrollo de los diagnósticos e implementación de la política comunal, desarrollo de la oferta programática de SENDA, que se implementa en el ámbito de la prevención del consumo de drogas y alcohol así como el tratamiento, rehabilitación e integración social de las personas afectadas por el consumo problemático de alcohol y drogas.

El Coordinador Comunal y el equipo de profesionales y técnicos serán seleccionados de conformidad a los requisitos y condiciones definidas para tal efecto en el documento denominado "Orientaciones Generales para la Selección y Evaluación de los Profesionales y Técnicos del Programa **"SENDA Previene en la Comunidad"**"; todos ellos designados de común acuerdo entre la Municipalidad y SENDA.

Si la Municipalidad decidiera poner término anticipado al contrato suscrito con el Coordinador Comunal o con alguno de los profesionales o técnicos contratados para la ejecución del Programa, con recursos aportados por SENDA, deberá contar con el acuerdo previo del Servicio Nacional para la Prevención y Rehabilitación del Consumo de Drogas y Alcohol.

Sin perjuicio de lo señalado anteriormente, SENDA considerará positivamente en la evaluación del Programa el otorgamiento por parte de la Municipalidad de estabilidad contractual a los profesionales y técnicos que en él se desempeñan, en consideración a la incidencia que ello tiene en la implementación de las políticas preventivas en el ámbito local.

Con todo, cuando el desempeño del Coordinador Comunal del Programa materia de este convenio no guarde relación con los lineamientos generales del Servicio Nacional para la Prevención y Rehabilitación del Consumo de Drogas y Alcohol en políticas de drogas o alcohol, SENDA podrá solicitar a la Municipalidad que ponga término de sus servicios, quedando el referido municipio obligado a acceder a dicha solicitud.

Tanto el Coordinador Comunal del Programa como los profesionales y técnicos que se desempeñen en él serán evaluados periódicamente por SENDA, sobre la base de criterios objetivos que deberán ser conocidos por dichas personas y que se encuentran consignados en el documento "Orientaciones Generales para la Selección y Evaluación de los Profesionales y Técnicos del Programa 'SENDA Previene en la Comunidad'".

**SÉPTIMO:** La Municipalidad se obliga a celebrar un Contrato a Honorarios, hasta el 31 de diciembre de 2014, con cada uno de los profesionales y técnicos que se desempeñarán en la implementación del Programa, incorporando en ellos una cláusula que estipule que los mismos gozarán de los beneficios consistentes en feriados, licencias médicas y permisos por descanso de maternidad, postnatal y otros beneficios que la ley confiere a los funcionarios municipales, sin que esto signifique hacer aplicable a estas personas los preceptos estatutarios que son propios de los funcionarios de esa condición.





La Municipalidad asimismo, se obliga a otorgarles las facilidades necesarias para asistir a los programas de capacitación y reuniones de seguimiento y evaluación del Programa que realice SENDA, con derecho a percibir sus honorarios.

Déjase establecido que el **Servicio Nacional para la Prevención y Rehabilitación del Consumo de Drogas y Alcohol** no contrae obligación alguna de carácter laboral, previsional, de salud, tributaria, ni de ninguna otra naturaleza en relación con las personas que por cuenta de la Municipalidad ejecutarán las funciones convenidas por el presente Convenio, las que, por lo tanto, no tienen la calidad de funcionarios de SENDA.

**OCTAVO:** La Municipalidad se obliga a destinar una oficina que cuente con los estándares de seguridad, el equipamiento, la infraestructura y en general, las condiciones adecuadas que garanticen el desarrollo de las actividades del equipo de profesionales y técnicos y, esencialmente, la correcta implementación del Programa,

La Municipalidad también se obliga a fortalecer y facilitar la coordinación necesaria para la ejecución del Programa con las diversas unidades municipales. Asimismo, la Municipalidad se obliga a facilitar los mecanismos administrativos para que los profesionales y técnicos que se desempeñan en el Programa desarrollen las actividades de terreno que son propias de su función.

La Municipalidad también se obliga a proporcionar a cada uno de los profesionales y técnicos que se desempeñan en la implementación del Programa una dirección de correo electrónico de la Municipalidad, la que debe ser informada a la Dirección Regional de SENDA correspondiente en el plazo de 10 días contados desde la fecha en que la persona comienza a prestar funciones.

**NOVENO:** La Municipalidad deberá entregar a SENDA tres Informes Técnicos de Avance dentro de los primeros quince días de los meses de abril, julio y octubre del año 2014.

Dentro de los primeros diez días del mes de enero del año 2015, la Municipalidad deberá presentar un Informe Técnico Final, el que deberá incluir una evaluación completa de la implementación del Programa.

Los Informes deberán ser realizados de acuerdo al formato que proporcionará SENDA, y deberán contener toda la información y antecedentes que en dicho formato se requieran.

En cada uno de los Informes, la Municipalidad deberá acreditar el efectivo cumplimiento de la obligación señalada en el inciso primero de la cláusula séptima.

SENDA deberá aprobar los respectivos informes dentro de los 20 días siguientes a la fecha de su entrega, o en su defecto, formular observaciones al mismo.

Las observaciones al Informe deberán comunicarse a la Municipalidad mediante Oficio del Servicio Nacional para la Prevención y Rehabilitación del Consumo de Drogas y Alcohol, y la Municipalidad tendrá un plazo de 10 días para aceptar las observaciones modificando el correspondiente informe. Ante la entrega del nuevo informe o del Oficio de contestación a las observaciones, se seguirá el mismo procedimiento establecido en el párrafo anterior.



En el evento de que hayan transcurridos 45 días desde la presentación del respectivo Informe y se mantengan las observaciones formuladas por SENDA, el Informe se entenderá rechazado definitivamente, lo que será informado a la Municipalidad; y este Servicio podrá poner término anticipado al presente convenio, de acuerdo al procedimiento indicado en la cláusula decimoquinta.

**DÉCIMO:** SENDA desarrollará funciones de capacitación, coordinación y supervisión para asesorar la implementación de las diversas etapas del Programa, evaluar su aplicación y controlar sus resultados, a fin de proponer a la Municipalidad las modificaciones y reorientaciones que se estimen pertinentes para la acertada ejecución del Programa y el debido cumplimiento de sus objetivos. En dicho contexto, SENDA evaluará el desarrollo institucional del Programa, la gestión programática, su desarrollo territorial y la del respectivo equipo de profesionales y técnicos. Lo anterior, generará informes de recomendaciones y observaciones a la Municipalidad. El cumplimiento de estas recomendaciones y observaciones será considerado en la evaluación y continuidad del Programa.

Sin perjuicio de lo expuesto en la cláusula novena, SENDA podrá requerir a la Municipalidad la presentación de otros Informes sobre materias específicas del Programa. La presentación de tales informes deberá requerirse con, a lo menos, diez días de anticipación a la fecha en que se determine que deben ser entregados por la Municipalidad. El procedimiento de aprobación de dichos Informes se regirá por lo establecido en la cláusula anterior.

Finalmente, las partes dejan constancia que la implementación de cualquier intervención relacionada con la prevención del consumo de drogas o alcohol, o con el tratamiento y rehabilitación de las personas afectadas por el consumo problemático de alcohol y drogas, que realice la Municipalidad con recursos aportados por SENDA, deberá desarrollarse en forma vinculada a las actividades del Programa "**SENDA Previene en la Comunidad**", contando con la asesoría, monitoreo y supervisión del Coordinador Comunal del referido Programa.

**UNDÉCIMO:** La Municipalidad, entidad que actuará como unidad ejecutora del Programa, deberá manejar los recursos que SENDA le entregará en virtud del presente Convenio en una Cuenta Complementaria de Administración de Fondos.

**DUODÉCIMO:** El material impreso que se elabore y distribuya por parte de la Municipalidad para la ejecución de este Programa deberá responder a las orientaciones impartidas por SENDA, y contar con su aprobación previa, en especial en lo referente a imagen corporativa, forma y contenidos.

En dicho material siempre deberá constar el logo institucional de SENDA, el que no podrá ser de tamaño inferior al logo de la Municipalidad.

La propiedad intelectual de los productos que se originen con ocasión de la ejecución del Programa, pertenecerá a SENDA y a la Municipalidad, organismos que arbitrarán las medidas pertinentes para cautelar su dominio, reservándose desde ya el derecho para su reproducción y difusión.

**DÉCIMOTERCERO:** El presente convenio tendrá vigencia desde la fecha de total tramitación del último acto administrativo aprobatorio del mismo y hasta el total cumplimiento de las obligaciones que se acuerden en este instrumento.



Sin perjuicio de ello, y por razones impostergables de buen servicio, relacionadas con la continuidad del Programa, la Municipalidad se obliga a implementarlo a contar del día 1° de enero de 2014. En este sentido, las partes dejan constancia que, al momento de la rendición de gastos, la Municipalidad podrá presentar documentos sustentatorios de los mismos emitidos desde esa fecha.

Con todo, SENDA solamente podrá proceder a la transferencia de los recursos una vez que el acto administrativo, dictado por este Servicio, se encuentre totalmente tramitado.

**DECIMOCUARTO:** La Municipalidad se obliga a rendir cuenta documentada de la inversión de los recursos recibidos en los términos dispuestos por la Resolución N° 759, de 23 de diciembre de 2003, publicada en el Diario Oficial de 17 de enero de 2004, de la Contraloría General de la República, que Fija Normas de Procedimiento sobre Rendición de Cuentas, o el texto que lo reemplace; y conforme a las orientaciones generales de rendición que imparta este Servicio.

Los documentos sustentatorios de los gastos no podrán tener una fecha posterior al día 19 de diciembre de 2014.

La Municipalidad deberá proceder a la restitución de los recursos no ejecutados, no rendidos u observados, a más tardar, dentro de los primeros cinco días del mes de enero del año 2015.

**DECIMOQUINTO:** SENDA pondrá término anticipado en forma unilateral al presente Convenio, administrativamente y sin forma de juicio, en caso de que concurra alguna de las siguientes causales:

- 1.- Porque la Municipalidad no inicia o suspenda la ejecución del Programa por un período superior a 10 días corridos.
- 2.- Por exigirlo el interés público o la seguridad nacional.
- 3.- Por fuerza mayor o caso fortuito.
- 4.- Por la no aprobación, por parte de SENDA, de cualquiera de los Informes a que se refiere la cláusula novena, y el párrafo segundo de la cláusula décima, siempre que hayan transcurrido 45 días desde su presentación por parte de la Municipalidad y se mantengan las observaciones formuladas por SENDA.
- 5.- Por incumplimiento grave de las obligaciones establecidas en el presente convenio, por causas o hechos imputables a la Municipalidad. Al respecto, las partes consideran como incumplimiento grave, especialmente, el incumplimiento, por parte de la Municipalidad, de las obligaciones que se señalan en la cláusula séptima y octava de este instrumento. En igual sentido, se entenderá que existe incumplimiento grave si la Municipalidad, durante dos meses seguidos, no envía el comprobante de ingreso de los recursos percibidos y el informe mensual de su inversión, en los términos señaladas en la cláusula decimocuarta.

Para estos efectos, y en cualquiera de los casos señalados anteriormente, SENDA deberá notificar a la Municipalidad el acto administrativo fundado que pone término anticipado al presente convenio.

Asimismo, el presente convenio también podrá terminarse por mutuo acuerdo de las partes.



Las partes dejan constancia que si se pusiera término anticipado al presente instrumento, y la Municipalidad hubiera recibido la entrega de recursos, ésta entidad deberá hacer devolución de lo percibido previa deducción del importe de los gastos, aprobados por SENDA, en que ya hubiere incurrido a la fecha de término del Convenio y que digan relación con la debida ejecución del Programa. La devolución deberá realizarse en el plazo máximo de 15 días contados desde la notificación del acto administrativo que pone término anticipado al presente convenio.

**DECIMOSEXTO:** Las partes declaran que para todos los efectos derivados del presente Convenio se encuentran domiciliadas en la ciudad de Santiago y que se someten a la jurisdicción de sus Tribunales Ordinarios de Justicia.

**DECIMOSEPTIMO:** Se deja constancia que los documentos denominados "Orientaciones para la Gestión 2014" y "Orientaciones Generales para la Selección y Evaluación de los Profesionales y Técnicos del Programa: **"SENDA Previene en la Comunidad"**"; firmados por la Municipalidad, son de conocimiento de las partes.

Finalmente se deja constancia que el documento denominado "Planificación Comunal Anual"; en el que constan las principales actividades del Programa y el cronograma asociado a ellas; será firmado por la Municipalidad con posterioridad a la suscripción del presente convenio y deberá ser enviado a este Servicio, a más tardar, el día 30 de abril de 2014.

El documento denominado "Planificación Comunal Anual", una vez suscrito, podrá ser modificado, previa solicitud escrita de la Municipalidad, debidamente fundamentada, la cual deberá ser aprobada de la misma forma por la Dirección Regional de SENDA correspondiente a la comuna en que se implementa el Programa.

De la misma forma podrá modificarse el documento denominado "Orientaciones para la Gestión 2014", únicamente en lo que respecta a la distribución de los conceptos de gastos en que la Municipalidad podrá incurrir con cargo a los recursos que le entregará este Servicio y a la individualización de las personas contratadas para la implementación del programa, de ser procedente. Las modificaciones a la distribución de los conceptos de gastos en caso alguno podrán cambiar el monto que se entregará a la Municipalidad.

Con todo, las modificaciones no podrán afectar la focalización del programa así como tampoco sus objetivos estratégicos y específicos.

**DECIMOCTAVO:** La representación con la que comparece doña Francisca Florenzano Valdés, por el **Servicio Nacional para la Prevención y Rehabilitación del Consumo de Drogas y Alcohol, SENDA**, consta de su nombramiento como Directora Nacional dispuesto por Decreto Supremo N° 58, de 18 de enero de 2012, del Ministerio del Interior y Seguridad Pública.

La representación con que comparece don **Raúl Fernando Torrealba Del Pedregal**, como Alcalde de la I. Municipalidad de **Vitacura**, consta de lo dispuesto en el Acta de Proclamación Comuna de Vitacura, de fecha 14 de noviembre de 2012, del Segundo Tribunal Electoral Regional de la Región Metropolitana.

Siendo ampliamente conocidas de las partes las personerías antedichas, éstas estiman innecesaria su inserción.





**DECIMONOVENO** Las partes dejan constancia que, salvo que se exprese que se trata de días corridos, los plazos de días establecidos en el presente convenio son de días hábiles, entendiéndose que son inhábiles los días sábados, los domingos y los festivos.

**VIGÉSIMO:** El presente Convenio se firma en dos ejemplares de idéntico tenor y contenido, quedando uno de ellos en poder de cada una de las partes comparecientes.

  
ALCALDE  
★  
Raúl Fernando Torrealba Del Pedregal  
Alcalde  
I. Municipalidad de Vitacura

  
Francisca Florezano Valdés  
Directora Nacional  
Servicio Nacional Para La Prevención y  
Rehabilitación del Consumo de Drogas y  
Alcohol

  
DIVISION  
LEYES  
MINISTERIO DEL INTERIOR Y SEGURIDAD PUBLICA  
SENDA

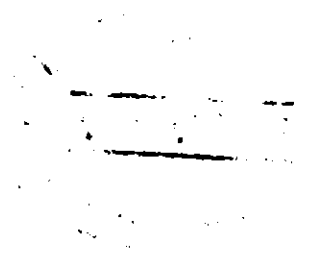



## ORIENTACIONES PARA LA GESTION 2014

<b>REGIÓN</b>	Metropolitana
<b>COMUNA</b>	Vitacura

## I. ENFASIS GENERALES PARA LA GESTION PROGRAMA SENDA PREVIENE EN LA COMUNIDAD

2014.

Con el propósito de instalar un sistema de gestión territorial local de drogas y recogiendo el desarrollo histórico del Programa CONACE Previene en la comuna, es que para el año 2014 se implementará el Programa "SENDA Previene en la comunidad" el que asume los nuevos desafíos que implica la creación del **Servicio Nacional para la Prevención y Rehabilitación del Consumo de Drogas y Alcohol**. Las orientaciones para el año 2014 consideran como supuestos básicos, la diferenciación tanto del desarrollo alcanzado en la instalación de políticas locales de drogas, como de los niveles de complejidad asociados a las comunas donde se ha intervenido.

Lo anterior implica, tanto los objetivos asociados a los ámbitos de intervención como los roles y funciones de cada uno de los equipos comunales, se definirán, acompañarán y evaluarán, con el fin de conseguir una acertada ejecución y un desarrollo institucional del Programa, la gestión programática, su desarrollo territorial y la del respectivo equipo de profesionales y técnicos. No obstante ello, todos los equipos comunales deberán dar cumplimiento a objetivos generales y específicos asociados al sistema de intervención territorial.

En este sentido se espera instalar y/o fortalecer un sistema integral de gestión territorial en drogas que tiene como objetivos generales el desarrollar, articular y coordinar una política comunal de promoción, prevención, tratamiento e integración social en drogas y alcohol, en el ámbito local.

Lo anterior implica el cumplimiento de los siguientes **objetivos específicos**:

- Caracterizar las condiciones y expresiones del consumo y tráfico de estupefacientes y sustancias sicotrópicas, así como de la ingesta abusiva de alcohol, desde una perspectiva territorial comunal (diagnóstico comunal).
- Implementar acciones de intervención y coordinación en materia de prevención, tratamiento, participación social y desarrollo institucional de acuerdo a la Estrategia Nacional de Drogas y Alcohol 2011-2014 y su aplicación en el nivel local, conforme a la "Planificación Comunal Anual".
- Desarrollar alianzas o coaliciones con actores claves de la comuna (organizaciones comunales, otros órganos del estado, entre otros) con el fin de generar un trabajo en conjunto con la comunidad, asumiendo la corresponsabilidad social de ésta, para enfrentar la problemática de drogas y alcohol en el nivel local.
- Definir y monitorear indicadores de seguimiento y evaluación a la gestión de los equipos comunales en la relación a la política comunal.

El cumplimiento de estos objetivos si bien se presentan genéricos para el programa, deberá considerar los diferentes estados de desarrollo y complejidad en los que el SENDA Previene se encuentra.

En cuanto a los roles del equipo Previene y en coherencia con lo anterior se esperan los siguientes **roles y funciones técnicas**:

- **Coordinación:** A nivel de intersectorialidad asociada a la implementación de los programas y acciones de prevención, tratamiento y control.
- **Articulación:** entre los actores sociales e institucionales para el diseño e implementación de la política local de drogas.
- **Promoción:** de mecanismos e instancias de participación social en drogas y ejercicio de derechos en materia de prevención y tratamiento.

- **Ejecución:** de programas de prevención en sectores focalizados e iniciativas selectivas, cuando corresponda.
- **Comunicación y visibilidad:** institucional de la política gubernamental de drogas a nivel comunal.

En lo que respecta a las líneas de acción específicas asociadas a los ámbitos de intervención, si bien éstas serán detalladas en las respectivas orientaciones técnicas, se presentan a continuación los principales énfasis que se espera desarrolle la comuna en materia de prevención, tratamiento, integración social, comunicaciones y desarrollo y gestión territorial.

## II. ÉNFASIS DE INTERVENCIÓN POR ÁREA

### 1. PREVENCIÓN.

#### Escuela

- Implementación de programas preventivos que potencien factores protectores y disminuyan factores de riesgo en escolares de establecimientos seleccionados, de acuerdo a resultados de diagnósticos comunales y de los establecimientos escolares<sup>1</sup>.
- Instalación del Sistema Chile Previene en la Escuela en establecimientos escolares de las comunas seleccionadas, según índice de focalización.
- Instalar capacidades de gestión de prevención en directores de establecimientos escolares en donde se implemente sistema preventivo integrado Chile Previene en la Escuela
- Apoyar la formación, capacitación y perfeccionamiento docente, que contribuya a integrar la prevención en las prácticas pedagógicas.
- Propiciar las competencias técnicas necesarias para que los actores de la comunidad educativa puedan asumir un rol preventivo.
- Apoyar el caso que corresponda el desarrollo de actividades, que permita abordar en forma precoz y oportuna los casos de estudiantes que han iniciado el consumo de drogas, o donde exista el problema a nivel familiar. Para el logro de lo anterior se ha estimado pertinente implementar un programa de prevención selectiva en el sistema educativo.

#### Trabajo

- Promover calidad de vida laboral en trabajadores y trabajadoras de empresas públicas y privadas.
- Apoyar las medidas y/o actividades para la reducción del consumo de drogas y alcohol en trabajadores y trabajadoras.
- Otorgar herramientas a trabajadores y trabajadoras, que les permitan promover estilos de vida saludables en sus hijos.

### 2. TRATAMIENTO

- Favorecer el acceso de atención a beneficiarios de planes y programas de tratamiento y rehabilitación.
- Conocer la red de tratamiento pública y privada de la comuna y del servicio de salud respectivo para orientar y referir adecuadamente a la población que requiere tratamiento.

---

<sup>1</sup> La oferta de programas para cada establecimiento se determinará de acuerdo a resultados de diagnósticos.

### 3. INTEGRACION SOCIAL

- Articular los recursos locales para favorecer la integración social de los usuarios de los programas de prevención y tratamiento, o de acuerdo a la realidad local.

### 4. COMUNICACIONES

- Realizar acciones de información dirigidas a la comunidad local, para dar a conocer la oferta programática pública en materia de prevención y tratamiento de drogas.
- Visibilizar los programas, proyectos e iniciativas preventivas en la comuna, a través de elementos gráficos y otros que sean diseñados especialmente por SENDA.
- Implementar las campañas comunicacionales institucionales masivas, de acuerdo a los lineamientos y orientaciones de SENDA nacional y regional.
- Desarrollar acciones de difusión y sensibilización, de acuerdo a las necesidades locales, en el marco de los lineamientos y materiales con que cuenta SENDA, resguardando la identificación de éstas por parte de los beneficiarios con SENDA como parte del Gobierno de Chile.

### 5. DESARROLLO Y GESTIÓN TERRITORIAL.

- Fortalecer actores sociales en la temática de drogas a través de la capacitación e inclusión en los procesos de planificación local.
- Facilitar la participación de organizaciones sociales e instituciones locales en el acceso a recursos estatales y privados disponibles para enfrentar la problemática de drogas.
- Promover la asociatividad y/o trabajo en red con las distintas organizaciones e instituciones locales que abordan la temática de drogas.
- Promover instancias de participación en la temática de drogas (Comisión Comunal de drogas y redes sociales) dirigidas a la comunidad local.
- Actualizar la información de los instrumentos del diagnóstico local, para la caracterización de las condiciones y expresiones de la temática de drogas y alcohol, desde una perspectiva territorial comunal. (Diagnóstico comunal).
- Promover e instalar una política local de drogas en instrumentos de planificación municipal ( PADEM; PLADECO, Plan Local de Salud)
- Generar instancias de trabajo intersectorial en la temática drogas según ámbitos específicos de intervención (tratamiento, prevención e integración social en drogas y alcohol).
- Promover el involucramiento y apoyo financiero por parte del municipio en la sustentabilidad de la política de drogas.
- Elaborar e implementar planes de trabajo anual según las especificidades identificadas en el diagnóstico comunal de drogas.

### III. MODIFICACIONES PRESUPUESTARIAS.

En el contexto del desarrollo y ejecución de las acciones definidas en el convenio de colaboración técnica y financiera para el desarrollo del Programa Senda Previene en la comunidad, es que se deben realizar informes de rendición de gastos de acuerdo a lo establecido en el Convenio respectivo y a la normativa vigente dictada por la Contraloría General de la República referida a rendición de gastos realizados con fondos públicos (Resolución N° 759, del 23 de Diciembre del 2003).

La distribución de los gastos definidos en el presente documento, podrá ser modificada durante la ejecución del Programa, según lo definido en el Convenio de Colaboración suscrito por la municipalidad y SENDA, esto ya que en algunas ocasiones el comportamiento real de los gastos puede tener diferencias justificadas respecto a lo estimado.

Los Municipios podrán realizar hasta **dos** modificaciones durante la implementación del programa. Éstas en ningún caso se podrán solicitar en forma posterior al término de vigencia del convenio. Se podrá realizar una modificación adicional la cual deberá ser justificada por parte del municipio. Esta podrá ser aceptada o rechazada por parte de SENDA.

Dicha modificación a la distribución efectuada inicialmente se podrá realizar para todos los conceptos de gastos, es decir, Recursos Humanos, Gastos Operacionales, Gastos en Actividades y Gastos de Equipamiento. En el caso de este último gasto no podrá superar el 5% del aporte realizado por SENDA, para la implementación del programa.

Las modificaciones de montos de los gastos en que se pueden incurrir con cargo a los recursos que entrega SENDA serán aprobados regionalmente, y deberán ser solicitadas por escrito por los municipios a la Dirección Regional de SENDA la que será la encargada revisar y aprobar o rechazar técnica y financieramente las solicitudes realizadas, y dar respuesta al municipio e informar al SENDA Nacional cuando corresponda.

Fecha de Ingreso (DD/MM/AA)	AMBITOS DE RESPONSABILIDAD	PROFESION	NOMBRE
			Por definir

EQUIPO PROFESIONAL FINANCIADOS CON RECURSOS PROPIOS DEL MUNICIPIO A CARGO DE LA IMPLEMENTACION DEL PROGRAMA SENDA PREVENE EN LA COMUNIDAD

Fecha de Ingreso (DD/MM/AA)	AMBITOS DE RESPONSABILIDAD	PROFESION	NOMBRE
Agosto 2009	Coordinación	Trabajadora Social	Paula Montecinos Urzúa

EQUIPO PROFESIONAL FINANCIADOS CON RECURSOS DE SENDA A CARGO DE LA IMPLEMENTACION DEL PROGRAMA SENDA PREVENE EN LA COMUNIDAD



**CUADROS PRESUPUESTARIOS PREVIENE Y PROFESIONALES PREVENCION**

**PRESUPUESTO PREVIENE 2014**

ITEM PRESUPUESTARIO		APORTE SENDA (en \$)	APORTE MUNICIPAL (en \$)	TOTALES
<b>RECURSOS HUMANOS</b>	Honorarios Coordinador (a) Comunal	11.053.200	3.938.400	<b>14.991.600</b>
	Honorarios Profesionales Equipo de Gestión	0	10.800.000	<b>10.800.000</b>
<b>GASTOS OPERACIONALES</b>		0	1.000.000	<b>1.000.000</b>
<b>GASTO ACTIVIDADES</b>		800.000	0	<b>800.000</b>
<b>EQUIPAMIENTO (***)</b>		0	0	<b>0</b>
<b>Total</b>		<b>11.853.200</b>	<b>14.738.400</b>	<b>26.591.600</b>

(\*) El monto de "Gasto Operacional" y de "Gasto de Actividades" es la diferencia del "Monto Total" del Aporte SENDA menos la suma del ítem de "Recursos Humanos".

(\*\*) Se deben realizar todas las sumas.

(\*\*\*) Este monto debe ser cero. Y solo podrá ser modificado en el caso de alguna modificación presupuestaria posterior.

  
 ★ RAÚL TORREALBA DEL PEDREGAL  
 ALCALDE

1. 2. 3. 4. 5. 6. 7. 8. 9. 10. 11. 12. 13. 14. 15. 16. 17. 18. 19. 20. 21. 22. 23. 24. 25. 26. 27. 28. 29. 30. 31. 32. 33. 34. 35. 36. 37. 38. 39. 40. 41. 42. 43. 44. 45. 46. 47. 48. 49. 50. 51. 52. 53. 54. 55. 56. 57. 58. 59. 60. 61. 62. 63. 64. 65. 66. 67. 68. 69. 70. 71. 72. 73. 74. 75. 76. 77. 78. 79. 80. 81. 82. 83. 84. 85. 86. 87. 88. 89. 90. 91. 92. 93. 94. 95. 96. 97. 98. 99. 100.



**“ORIENTACIONES GENERALES PARA LA SELECCIÓN Y EVALUACIÓN DE LOS  
PROFESIONALES Y TÉCNICOS DEL PROGRAMA SENEA PREVIENE EN LA  
COMUNIDAD”**

**2014**

**Presentación**

Desde el año 2000 el Ministerio del Interior y Seguridad Pública, con la asesoría técnica del Consejo Nacional para el Control de Estupefacientes, CONACE, ha celebrado Convenios de Colaboración para la ejecución del programa denominado "CONACE Previene en la comuna". Desde el año 2012, a partir de la creación del Servicio Nacional para la Prevención y Rehabilitación del Consumo de Drogas y Alcohol, en adelante también "SENDA", asumiendo los nuevos desafíos del nuevo Servicio y recogiendo las experiencias anteriores se comienza a implementar el Programa "SENDA Previene en la comunidad", en adelante el Programa o el "SENDA Previene".

Para la implementación del Programa, SENDA hace entrega de recursos a las Municipalidades para que realicen distintos tipos de gastos, destinados principalmente a la contratación de personas y para el desarrollo de actividades en el marco del cumplimiento de los objetivos definidos en el Programa.

Un aspecto relevante a destacar, es que con el fin de dar continuidad a las intervenciones y actividades definidas y asegurar su cumplimiento a lo largo del tiempo, es deseable la permanencia de los profesionales contratados en años anteriores, debido a que la experiencia adquirida en el desarrollo del trabajo en el territorio y la generación de redes en todos los niveles (Municipios, servicios públicos, establecimientos educacionales y comunidad), facilita el desarrollo y logros del programa.

En este contexto, el presente documento busca dar orientaciones que faciliten la contratación de Profesionales y/o Técnicos financiados con los recursos transferidos por SENDA a la Municipalidad, para la implementación del Programa durante el año 2014 y que deberán ser consideradas en la provisión de cargos en comunas nuevas o comunas que continúan la implementación del Programa de los años anteriores y que por algún motivo, resguardando lo definido en el convenio, deban proveer los cargos correspondientes para la implementación en la comuna.

**a) De Los Criterios Generales**

El reclutamiento y selección tanto de Coordinadoras/Comunales como del equipo de apoyo profesional en SENDA PREVIENE, se realizará a través de un proceso de selección por competencias. En este proceso, estarán involucrados la Dirección Regional del SENDA en conjunto con el Municipio para el caso de la selección de Coordinadora/Comunal y con este último, en el caso del equipo de apoyo profesional.

En cada proceso de integración de un nuevo profesional a colaborar en el desarrollo del Programa, se debe indicar que su labor en esta institución es incompatible con el consumo o producción de estupefacientes.

**b) De Los Procedimientos para selección del Coordinador Comunal.**

**1. Selección**

Toda vez que sea necesario proveer el cargo de Coordinadora/Comunal se debe tener en cuenta las siguientes consideraciones:

- El tipo de reclutamiento podrá ser:

- ✓ **Interno:** Profesionales de los programas que SENDA implemente en conjunto con el municipio, que se encuentren en funciones y que cumplan con los requisitos, siempre que no afecte el normal desarrollo de los otros programas
- ✓ **Mixto:** seleccionando Curriculum Vitae que se encuentren en la Municipalidad y/o Dirección Regional de SENDA.

- ✓ **Externo:** llamado externo de profesionales para el cargo mediante algún sistema coordinado entre la municipalidad y la Dirección Regional de SENDA, como página web institucionales u otros. En estos caso los avisos debe contener información general del cargo, fechas de recepción de antecedentes (mínimo 5 días hábiles) y la documentación requerida.
- La Municipalidad en conjunto con la Dirección Regional de SENDA, deberán seleccionar los CV que cumplan con el perfil requerido para el cargo. En el proceso de revisión curricular, se seleccionarán sólo los CV que cumplan con los requisitos definidos en el perfil del cargo, adjunto a este documento (antecedentes académicos, especialización, experiencia, entre otros).
- Se conformará una comisión seleccionadora que deberá estar compuesta por un representante de la Dirección Regional de SENDA y un representante del Municipio los que planificarán las fechas, tiempos y contenido de las entrevistas de selección.
- Se aplicará una pauta que contemple:
  - ✓ Evaluación (calificación) de los antecedentes académicos.
  - ✓ Experiencia en gestión y especialización según necesidades del programa.
  - ✓ Experiencia en la temática de drogas y alcohol.
  - ✓ Posición del entrevistado respecto al enfoque institucional para abordar la temática de drogas y alcohol.
- Para la aplicación de la pauta, deben considerarse los antecedentes presentados y el resultado de la entrevista, en caso de haber diferencias entre ambos aspectos, es importante registrarlo en el cuadro de Observaciones de la Pauta.
- Una vez finalizado el proceso de entrevistas para la provisión del cargo de Coordinador/a Comunal, la comisión seleccionadora procederá a seleccionar al profesional y deberá elaborar un informe que de cuenta del proceso y que refleje los resultados de la aplicación de la pauta de selección.
- En el caso de no haber acuerdo entre los integrantes de la comisión respecto al resultado final del proceso de selección, se podrá declarar desierto el concurso y realizar un nuevo proceso.

## II. Ratificación

- Luego de analizados los antecedentes curriculares y realizadas las entrevistas, la comisión emitirá un Informe con la priorización fundamentada de la selección del o la profesional Coordinador/a Comunal.
- El informe priorizado junto con los antecedentes (CV) del profesional, deben ser enviados al SENDA Nacional, que procederá a aprobar o rechazar, vía oficio, la contratación de dicho profesional.
- **El profesional Coordinador/a Comunal comenzará a ejercer sus funciones en la comuna, sólo una vez ratificado por la Directora Nacional del SENDA o quién ella designe.**

## III. De la Contratación

Una vez ratificado el profesional seleccionado/a para ocupar el cargo de Coordinador/a Comunal por parte de la Dirección Nacional de SENDA, la contratación del coordinador/a se realizará por la Municipalidad correspondiente, de acuerdo a las orientaciones entregadas por el SENDA para tal efecto, en las cuales se consigna la pertinencia técnica y administrativa, por cuanto las acciones que desarrolla dicho profesional en el cargo deben estar enmarcadas en los lineamientos técnicos e institucionales del SENDA.

El contrato deberá responder a las siguientes características:

**a. Tipo de Contrato:**

- ✓ Honorarios Suma Alzada
- ✓ Jornada Completa
- ✓ Dedicación Exclusiva
- ✓ Ingreso Mensual bruto, según las orientaciones que el SENDA entregue para tal efecto

Es importante destacar en este punto que dicho contrato debe incorporar, según lo establecido en el convenio de colaboración financiera firmado entre el SENDA y el municipio respectivo, una cláusula que estipule que los profesionales y técnicos que se desempeñarán en el SENDA PREVINE, gozarán de los beneficios consistentes en feriados, licencias médicas, y permisos por descanso de maternidad y otros beneficios que la ley confiere a los funcionarios municipales, sin que esto signifique hacer aplicable a estas personas los preceptos estatutarios que son propios de los funcionarios de esa condición.

Por otra parte, como se estipula en el mismo convenio, la Municipalidad se obliga a otorgarles las facilidades necesarias para asistir a los programas de capacitación y reuniones e seguimiento y evaluación del Programa que realice el SENDA, con derecho a percibir sus honorarios.

**b. Documentación requerida para elaboración del contrato**

- Curriculum Vitae
- Fotocopia legalizada de título profesional o grado académico ante notario público.
- Fotocopia simple de certificados que acrediten formación adicional (doctorado, magister, diplomado, post-títulos), cuando lo hubiere.
- Certificado de antecedentes.
- Fotocopia de Cedula de Identidad por ambos lados.
- Declaración jurada simple de no consumo de drogas.

**c) Selección Equipo Comunal:**

**1. Selección**

En el caso de requerir nuevas contrataciones en el equipo SENDA PREVINE en la comunidad, el proceso de selección para los profesionales y/o técnicos será de acuerdo a los perfiles establecidos para tal efecto y considerando los siguientes aspectos:

- El tipo de reclutamiento podrá ser:

- ✓ **Interno:** Profesionales de los programas que SENDA implemente en conjunto con el municipio, que se encuentren en funciones y que cumplan con los requisitos, **siempre que no afecte el normal desarrollo de los otros programas**
- ✓ **Mixto:** seleccionando Curriculum Vitae que se encuentren en la Municipalidad y/o Dirección Regional de SENDA.
- ✓ **Externo:** llamado externo de profesionales para el cargo mediante algún sistema coordinado entre la municipalidad y la Dirección Regional de SENDA, como página web institucionales u otros. En estos casos los avisos debe contener información general del cargo, fechas de recepción de antecedentes (mínimo 5 días hábiles) y la documentación requerida.

- La Municipalidad en conjunto con la Dirección Regional de SENDA, deberán seleccionar los CV que cumplan con el perfil requerido para el cargo. En el proceso de revisión curricular, se seleccionarán sólo

los CV que cumplan con los requisitos definidos en el perfil del cargo, adjunto a este documento (antecedentes académicos, especialización, experiencia, entre otros).

- Se conformará una comisión seleccionadora que deberá estar compuesta por un representante de la Dirección Regional de SENDA, un representante del Municipio y el Coordinador (a) Comunal; los que planificarán las fechas, tiempos y contenido de las entrevistas de selección.
- Se aplicará una pauta que contemple:
  - ✓ Evaluación (calificación) de los antecedentes académicos.
  - ✓ Experiencia en gestión y especialización según necesidades del programa.
  - ✓ Experiencia en la temática de drogas y alcohol.
  - ✓ Posición del entrevistado respecto al enfoque institucional para abordar la temática de drogas y alcohol.
- Una vez finalizado el proceso de entrevistas para la selección de alguno de los cargos del Equipo Comunal, la comisión seleccionadora deberá elaborar un acta que refleje los resultados de la aplicación de la pauta de selección.
- Para la aplicación de la pauta, deben considerarse los antecedentes presentados y el resultado de la entrevista, en caso de haber diferencias entre ambos aspectos, es importante registrarlo en el cuadro de Observaciones de la Pauta.
- Una vez finalizado el proceso de entrevistas para la selección de alguno de los cargos del Equipo Comunal, la comisión seleccionadora deberá elaborar un acta que refleje los resultados de la aplicación de la pauta de selección.
- En el caso de no haber acuerdo entre los integrantes de la comisión respecto al resultado final del proceso de selección, se podrá declarar desierto el concurso y realizar un nuevo proceso.

## II. Ratificación

- La ratificación de estos profesionales será responsabilidad de la Dirección Regional del SENDA, quien es el responsable de garantizar el estricto cumplimiento de los perfiles asociados a los cargos.
- Se deberá informar al SENDA Nacional la selección final del profesional que será parte del equipo comunal, a fin de actualizar los registros respectivos.

## III. Contratación

Una vez ratificado el profesional seleccionado/a para integrar el equipo comunal por parte de la Dirección Regional del SENDA, la contratación se realizará por la Municipalidad del Municipio correspondiente, de acuerdo a las orientaciones entregadas por el SENDA para tal efecto, en las cuales se consigna la pertinencia técnica y administrativa, por cuanto las acciones que desarrolla dicho profesional en el cargo, deben estar enmarcadas en los lineamientos técnicos e institucionales del SENDA.

El contrato deberá responder a las siguientes características:

### a. **Tipo de Contrato:**

- ✓ Honorarios Suma Alzada.
- ✓ Ingreso Mensual bruto, según las orientaciones que el SENDA entregue para tal efecto.
- ✓ El tipo de jornada y dedicación dependerá del cargo que corresponda.

Es importante destacar en este punto que dicho contrato debe incorporar, según lo establecido en el convenio de colaboración financiera firmado entre el SENDA y el Municipio respectivo, una cláusula que estipule que los profesionales y técnicos que se desempeñaran en el SENDA PREVIENE, gozaran de los beneficios consistentes en feriados, licencias médicas, y permisos por descanso de maternidad y otros beneficios que la ley confiere a los funcionarios municipales, sin que esto signifique hacer aplicable a estas personas los preceptos estatutarios que son propios de los funcionarios de esa condición.

Por otra parte, como se estipula en el mismo convenio, la Municipalidad se obliga a otorgarles las facilidades necesarias para asistir a los programas de capacitación y reuniones e seguimiento y evaluación del Programa que realice el SENDA, con derecho a percibir sus honorarios.

**b. Documentación requerida para elaboración del contrato**

- Curriculum Vitale
- Fotocopia legalizada de título profesional o grado académico ante notario público.
- Fotocopia simple de certificados que acrediten formación adicional (doctorado, magíster, diplomado, post-títulos), cuando lo hubiere.
- Certificado de antecedentes.
- Fotocopia de Cedula de Identidad por ambos lados.
- Declaración jurada simple de no consumo de drogas.



**Pauta de Selección Coordinador (a) Comunal  
SENDA - PREVIENE en la comuna**

Este instrumento tiene como objetivo principal, diagnosticar globalmente las capacidades, habilidades y destrezas de los postulantes al cargo de Coordinador del Programa SENDA PREVIENE en la COMUNIDAD.

El instrumento será aplicado para la selección del profesional coordinador de las comunas nuevas y de aquellas comunas que habiendo implementado el programa, requieren un cambio del profesional coordinador.

En el proceso, se debe observar la presencia e intensidad del rasgo y/o característica que se desea evaluar en una escala de 1 a 5, siendo 5 la intensidad máxima.

**Pauta de Selección**

|                           |                       |
|---------------------------|-----------------------|
| <b>Comuna</b>             | Formato institucional |
| <b>Nombre Profesional</b> | Formato institucional |
| <b>Nombre Evaluador</b>   | Formato institucional |

| <b>Criterio Antecedentes Académicos</b>   | <b>Calificación</b>           |
|---|-------------------------------|
| El título profesional proviene del Área de las Ciencias Sociales, con énfasis en los procesos de intervención comunitaria   | Formato institucional         |
| El postulante ha realizado estudios de post-título o post-grado que lo habilita para explicar, diseñar y procesar experiencias de intervención social comunitaria, municipal y territorial. | Formato institucional         |
| <b>Criterio Experiencia Laboral</b>   |                               |
| La historia profesional del postulante demuestra el desarrollo de experiencias en áreas vinculadas a Municipalidades y/o Trabajo Social Comunitario.  | Formato institucional         |
| La historia profesional del postulante demuestra el desarrollo de experiencias en aspectos de gestión (planificación técnica, presupuestaria y administrativa) en el ámbito público.        | Formato institucional         |
| La historia profesional del postulante demuestra el desarrollo de experiencias en áreas vinculadas a intervención en Drogas y/o Alcohol   | Formato institucional         |
| El postulante tiene conocimiento de la comuna para desarrollar el trabajo al que postula.   | Formato institucional         |
| Ante la pregunta por su historia profesional el postulante releva los aspectos pertinentes al área de trabajo de los SENDA PREVIENE.  | Formato institucional         |
| El Postulante tiene conocimientos en el levantamiento análisis de información (elaboración de diagnósticos) a nivel territorial.  | Formato institucional         |
| El Postulante tiene conocimientos en la formulación y/o evaluación de proyectos sociales.   | Formato institucional         |
| El postulante tiene experiencia en la conducción de equipos. (Si aplica).   | Formato institucional         |
| <b>Total</b>  | <b>Mínimo 8<br/>máximo 40</b> |

**ENTREVISTA.**

1. ¿Cual es la opinión que Ud. tiene respecto del fenómeno de drogas?

|                       |  |
|-----------------------|--|
| <b>Calificación</b>   | <b>Aspecto a considerar</b>  |
| Formato institucional | Enfoque institucional desde donde aborda el fenómeno.  |
| Formato institucional | Coherencia entre la postura personal respecto el tema y el enfoque institucional.  |
| Formato institucional | Integralidad en la manera de conceptualizar el fenómeno (consideración de los aspectos preventivos, de tratamiento e integración social) |
| Minimo 3              | <b>Total</b>   |
| Maximo 15             |  |

2. ¿Cómo desarrollaría un proceso de intervención comunitaria para abordar la problemática de drogas, considerando los aspectos de prevención, tratamiento e integración social en la comuna a la cual Ud. está postulando?

|                       |  |
|-----------------------|--|
| <b>Calificación</b>   | <b>Aspecto a considerar</b>  |
| Formato institucional | Diagnóstico previo.  |
| Formato institucional | Criterios a considerar en la intervención.   |
| Formato institucional | Instituciones con quienes realizaría la intervención. (identificación de la red, a nivel regional y comunal)   |
| Formato institucional | Especificidad de la intervención.  |
| Formato institucional | Importancia asignada a la participación comunitaria.   |
| Formato institucional | Valoración de la corresponsabilidad social.  |
| Formato institucional | Inclusión de aspectos de gestión técnica territorial (planificación, establecimiento de estrategias y metas concretas, coordinaciones necesarias, entre otros) |
| Minimo 7              | <b>Total</b>   |
| Maximo 35             |  |

3. **Simulación de Conflicto:** Ud. se encuentra instalado como Coordinador SENDA PREVIENE y desde el municipio le atribuyen conductas de invasión de funciones al (la) Director (a) de Desarrollo Comunitario ¿Qué estrategia desarrollaría para neutralizar el conflicto?

|                       |  |
|-----------------------|--|
| <b>Calificación</b>   | <b>Aspecto a considerar</b>  |
| Formato institucional | Aspectos que evalúa para abordar el conflicto (personal, institucional, de contexto) |
| Formato institucional | Estrategia de resolución de conflicto  |
| Minimo 2              | <b>Total</b>   |
| Maximo 10             |  |

**APRECIACIÓN GENERAL DEL EVALUADOR**

**Observaciones**

|  |
|--|
|  |
|--|

**V. Puntaje**

| Item de Selección                             | Puntaje               |
|---|-----------------------|
| <b>Experiencia y habilitación profesional</b> | Formato Institucional |
| <b>Entrevista</b>                             | Formato Institucional |
| <b>Puntaje Final</b>                          | Formato Institucional |

**Puntuación general**

La puntuación general se establecerá promediando los puntajes finales de cada uno de los integrantes de la comisión.

| Item de Selección                             | Puntaje Representante SENDA | Puntaje Representante Municipio | Puntaje               |
|---|-----------------------------|---------------------------------|-----------------------|
| <b>Experiencia y habilitación profesional</b> | Formato Institucional       | Formato Institucional           | Formato Institucional |
| <b>Entrevista</b>                             | Formato Institucional       | Formato Institucional           | Formato Institucional |
| <b>Puntaje Final</b>                          | Formato Institucional       | Formato Institucional           | Formato Institucional |

**FUNCIONES Y PERFILES PARA PROFESIONALES Y TÉCNICOS DEL PROGRAMA SENDA PREVIENE EN LA COMUNIDAD**

**FORMATO DE DESCRIPCIÓN DE CARGOS**

| I. IDENTIFICACIÓN DEL CARGO   |
|---|
| <p><b>NOMBRE DEL CARGO</b> : COORDINADOR(A) COMUNAL</p> <p><b>UNIDAD DE MAYOR NIVEL</b> : CONTRAPARTE MUNICIPAL</p> <p><b>ES SUBROGADO POR</b> : PROFESIONAL DE APOYO COMUNAL</p>   |
| <p><b>II. DESCRIPCIÓN DEL CARGO</b></p>   |
| <p><b>OBJETIVO GENERAL DEL CARGO</b> : Velar por el cumplimiento e implementación de la Estrategia Nacional de Drogas y Alcohol, la Misión institucional de SENDA, el desarrollo de los programas de prevención, tratamiento, rehabilitación, e implementación de la Política de consumo de drogas y alcohol en el territorio comunal.</p>  |
| <p><b>FUNCIONES PRINCIPALES DEL CARGO</b></p> <ul style="list-style-type: none"> <li>◆ Asegurar el cumplimiento de las orientaciones y acciones en el territorio, de acuerdo a las directrices emanadas de la política pública de SENDA en materia de drogas y alcohol.</li> <li>◆ Representar al municipio y al SENDA cuando se requiera ante organizaciones públicas, privadas, nacionales e internacionales.</li> <li>◆ Coordinar, organizar, dirigir y controlar la gestión técnica y financiera a fin de alcanzar el cumplimiento de los objetivos del Programa.</li> <li>◆ Promover la participación, coordinación y sensibilización a nivel comunal, municipal e institucional para el logro de las metas planteadas por SENDA.</li> <li>◆ Dirigir y conducir el proceso de diagnósticos locales (elaboración y/o actualización cuando corresponda) y con ello la planificación comunal en el tema drogas y alcohol a modo de intervenir sobre el fenómeno en forma oportuna asegurando la gestión y el funcionamiento, continuo y eficiente del SENDA en el territorio.</li> <li>◆ Velar y supervisar la correcta implementación de los Programas Nacionales y Estrategias Territoriales impulsados por SENDA, desarrollados en el territorio Comunal.</li> <li>◆ Velar por el adecuado funcionamiento Programa, fortaleciendo el trabajo en equipo, potenciando las capacidades individuales y de colectivas que aseguren el desarrollo de un trabajo eficiente y de calidad profesional.</li> </ul> |
| <p><b>GRADO DE INCIDENCIA DE LA FUNCIÓN EN LOS PRODUCTOS Y SERVICIOS ENTREGADOS EN LA DIRECCIÓN REGIONAL</b></p> <p>: Alta incidencia, la realización de su gestión y dirección es fundamental para el cabal cumplimiento de la estrategia en la Comuna.</p>  |

### III. REQUISITOS Y ESPECIFICACIONES PARA EL DESEMPEÑO DEL CARGO

|                               |  |
|-------------------------------|--|
| <b>DE EDUCACIÓN</b>           | <b>UNIVERSITARIA</b><br>: Título universitario otorgado por una Universidad reconocida por el Estado, preferentemente del área de las ciencias sociales.   |
| <b>ESPECIALIZACIÓN</b>        | : En Políticas Públicas<br>: En drogodependencias  |
| <b>DE EXPERIENCIA</b>         | Mínima de dos años en gestión de nivel medio o superior en el sector público<br>: En gestión, elaboración, seguimiento y/o evaluación de programas y/o proyectos sociales.<br>En Trabajo Comunitario y/o trabajo en redes.     |
| <b>OTRAS ESPECIFICACIONES</b> | Conducción y orientación de equipos de trabajo y trabajo en equipo.<br>Trabajo orientado a objetivos.<br>: Flexibilidad para asumir dependencia técnica administrativa de distintas instituciones.<br>Manejo adecuado de TIC'S |

### IV. HABILIDADES Y COMPETENCIAS REQUERIDAS

- **Conocimientos Técnicos Profesionales**
- **Probidad**
- **Desarrollo de personal**
- **Compromiso con la Organización**
- **Calidad del Trabajo**
- **Optimización de Recursos**
- **Conciencia Organizacional**
- **Desarrollo de Alianza**

**PERFIL DE COMPETENCIAS**  
**Cargo: Profesional Coordinador(a) SENDA PREVIENE EN LA COMUNIDAD**

**Definición de la Competencia**

**Probidad:** Presentar una conducta funcional intachable basada en la honestidad y lealtad en el ejercicio del cargo, orientando las propias acciones al cumplimiento de los objetivos de la institución, a la mejor prestación de servicios y realizando las funciones con dedicación y eficiencia. Asimismo existe una preeminencia del interés general por sobre el individual.

**Desarrollo de personal:** Construye y contribuye a crear capacidad organizacional durante la gestión, con el objetivo de atraer y retener al personal clave y asegurar las necesidades futuras de personal. Alienta a sus colaboradores e invierte tiempo tanto en la fijación de objetivos y estándares como en dar retroalimentación durante el proceso, a fin de desarrollar el potencial y las capacidades de cada uno para el logro de los objetivos individuales, del sector y la organización.

**Compromiso con la Organización:** Sentir como propios los objetivos de la organización. Apoyar la implementación de decisiones comprometido por completo con el logro de objetivos comunes. Prevenir y superar obstáculos que interfieren con el logro de los objetivos de la institución. Verificar la puesta en marcha de las acciones acordadas. Cumplir con sus compromisos, tanto personales como profesionales.

**Calidad del Trabajo:** Implica tener amplios conocimientos de los temas de las áreas que esté bajo su responsabilidad. Poseer la capacidad de comprender la esencia de los aspectos complejos. Demostrar capacidad para trabajar con las funciones de su mismo nivel y de niveles diferentes. Tener buena capacidad de discernimiento (juicio). Compartir con los demás el conocimiento profesional y experiencia laboral. Basarse en los hechos y en la razón (equilibrio). Demostrar constantemente interés por aprender.

**Optimización de Recursos:** Capacidad para maximizar la utilización de los recursos disponibles (técnicos, materiales, económicos y de recursos humanos). Preocupación por hacer un uso efectivo de los recursos materiales y humanos necesarios para alcanzar y/o superar estándares de desempeño establecido, de manera efectiva en cuanto a costo y tiempo invertido. Implica saber priorizar y controlar esos recursos.

**Conciencia Organizacional:** Reconocer los atributos y las modificaciones de la organización. Es la capacidad para comprender e interpretar relaciones de poder en la propia institución o en otras organizaciones, clientes/usuarios, público objetivo, proveedores, etc. Ello implica la capacidad de identificar tanto a aquellas personas que toman las decisiones como a las que pueden influir sobre las anteriores; asimismo, significa ser capaz de prever la forma en que los acontecimientos o las situaciones afectarán a las personas y grupos de la organización.

**Desarrollo de Alianzas:** Establecer relaciones estratégicas entre la propia área de desempeño y las otras áreas, equipos, Departamentos, Unidades u organizaciones, a fin de lograr el logro de objetivos. Actúa para construir y mantener relaciones o redes cordiales de contactos con aquellas personas internas o externas a la organización, valiosos para conseguir los objetivos organizacionales.

## FORMATO DE DESCRIPCIÓN DE CARGOS

| <b>I. IDENTIFICACIÓN DEL CARGO</b> |                          |
|------------------------------------|--------------------------|
| <b>NOMBRE DEL CARGO</b>            | : PROFESIONAL DE APOYO   |
| <b>UNIDAD DE MAYOR NIVEL</b>       | : COORDINACIÓN COMUNAL   |
| <b>SUBROGA A</b>                   | : COORDINADOR(A) COMUNAL |
| <b>ES SUBROGADO POR</b>            | : COORDINADOR(A) COMUNAL |

| <b>II. DESCRIPCIÓN DEL CARGO</b>  |   |
|---|---|
| <b>OBJETIVO GENERAL DEL CARGO</b>   | : Asesoría técnica y territorial a la Coordinación Comunal, sobre la temática de drogas y alcohol y la implementación de los distintos ámbitos de acción de Programa.   |
| <b>FUNCIONES PRINCIPALES DEL CARGO</b><br>(Tareas esenciales del cargo).<br>Según los siguientes criterios: Son de gran impacto para el cargo. Son de nivel mayor de complejidad. | <ul style="list-style-type: none"> <li>◆ Asesorar la correcta implementación de la Estrategia Nacional de Drogas y Alcohol en los ámbitos de prevención, tratamiento, e integración social en el nivel comunal asignadas por la Coordinación Comunal.</li> <li>◆ Asesorar técnicamente al Coordinador Comunal en las materias que éste requiera para el adecuado abordaje del fenómeno de drogas y alcohol en la comuna.</li> <li>◆ Generar y promover estrategias de trabajo comunal capacitaciones, seminarios y/o jornadas para la implementación de la Estrategia Nacional de Drogas y Alcohol (desarrollo de sistemas de intervención, intersectorialidad, intervención territorial, otras).</li> <li>◆ Coordinar, implementar y supervisar el desarrollo de los objetivos del unidad Técnica – Territorial, de acuerdo a los lineamientos entregados por SENDA para tal efecto.</li> <li>◆ Sistematizar, evaluar y analizar la intervención realizada por el SENDA en la comuna, en el marco de la Estrategia Nacional de Drogas y Alcohol.</li> <li>◆ Velar por la adecuada implementación y desarrollo de los programas nacionales y proyectos comunitarios impulsados por SENDA.</li> <li>◆ Participar y desarrollar todas aquellas actividades que sean solicitadas por la Coordinación Comunal para la gestión territorial.</li> </ul> |
| <b>GRADO DE INCIDENCIA DE LA FUNCIÓN EN LOS PRODUCTOS Y SERVICIOS ENTREGADOS EN LA DIRECCION REGIONAL</b>   | : Alta incidencia, la realización de sus funciones es fundamental para el cabal cumplimiento de la gestión comunal.   |

|  |  |
|--|--|
| <b>IV. HABILIDADES Y COMPETENCIAS REQUERIDAS</b> | <ul style="list-style-type: none"> <li>➤ Conocimientos Técnicos Profesionales</li> <li>➤ Compromiso</li> <li>➤ Trabajo en Equipo</li> <li>➤ Proactividad</li> <li>➤ Probidad</li> <li>➤ Planeación y Organización</li> <li>➤ Trabajo bajo Presión</li> </ul> |
|--|--|

|   |   |   |  |                               |   |
|---|---|---|--|-------------------------------|---|
| <b>III. REQUISITOS Y ESPECIFICACIONES PARA EL DESEMPEÑO DEL CARGO</b>   | <table style="width: 100%; border-collapse: collapse;"> <tr> <td style="width: 50%; vertical-align: top;"> <p><b>DE EDUCACIÓN</b></p> <p>UNIVERSITARIA profesional del área de las ciencias sociales o carreras a fines.</p> </td> <td style="width: 50%; vertical-align: top;"> <p><b>DE EXPERIENCIA</b></p> <p>Nociones de planificación, ejecución y evaluación de proyectos sociales y/o conocimiento de la problemática de drogas.</p> </td> </tr> <tr> <td style="width: 50%; vertical-align: top;"> <p><b>ESPECIALIZACIÓN</b></p> </td> <td style="width: 50%; vertical-align: top;"> <p><b>OTRAS ESPECIFICACIONES</b></p> <p>Manejo de TIC'S</p> </td> </tr> </table> | <p><b>DE EDUCACIÓN</b></p> <p>UNIVERSITARIA profesional del área de las ciencias sociales o carreras a fines.</p> | <p><b>DE EXPERIENCIA</b></p> <p>Nociones de planificación, ejecución y evaluación de proyectos sociales y/o conocimiento de la problemática de drogas.</p> | <p><b>ESPECIALIZACIÓN</b></p> | <p><b>OTRAS ESPECIFICACIONES</b></p> <p>Manejo de TIC'S</p> |
| <p><b>DE EDUCACIÓN</b></p> <p>UNIVERSITARIA profesional del área de las ciencias sociales o carreras a fines.</p> | <p><b>DE EXPERIENCIA</b></p> <p>Nociones de planificación, ejecución y evaluación de proyectos sociales y/o conocimiento de la problemática de drogas.</p>  |   |  |                               |   |
| <p><b>ESPECIALIZACIÓN</b></p>   | <p><b>OTRAS ESPECIFICACIONES</b></p> <p>Manejo de TIC'S</p>   |   |  |                               |   |



## FORMATO DE DESCRIPCIÓN DE CARGOS

|   |   |
|---|---|
| <b>I. IDENTIFICACIÓN DEL CARGO</b>  |   |
| <b>NOMBRE DEL CARGO</b>   | : <b>TÉCNICOS Y MONITORES</b>   |
| <b>UNIDAD DE MAYOR NIVEL</b>  | : <b>COORDINACIÓN COMUNAL PREVIENE</b>  |
| <b>II. DESCRIPCIÓN DEL CARGO</b>  |   |
| <b>OBJETIVO GENERAL DEL CARGO</b>   | : Apoyo a la Planificación Comunal e implementación de la Estrategia Nacional de Drogas y Alcohol y sensibilización a instituciones y organizaciones, etc., en la comuna.   |
| <b>FUNCIONES PRINCIPALES DEL CARGO</b><br>(Tareas esenciales del cargo).<br>Según los siguientes criterios: Son de gran impacto para el cargo. Son de nivel mayor de complejidad. | <ul style="list-style-type: none"> <li>◆ Promover, apoyar y capacitar la coordinación de actores e instituciones y organizaciones en el ámbito comunal; a través de los programas, proyectos, iniciativas y lineamientos técnicos y administrativos de SENDA.</li> <li>◆ Establecer programas y propuestas de coordinación intersectorial en base a líneas de prevención, tratamiento, rehabilitación e integración social en la temática de drogas y alcohol.</li> <li>◆ Apoyar la gestión territorial (Planificación, coordinación, gestión técnica y financiera entre otros)</li> <li>◆ Sistematizar y evaluar la implementación de programas y proyectos de prevención, tratamiento, rehabilitación e integración social, en el marco de la Estrategia Nacional de Drogas y Alcohol.</li> <li>◆ Apoyar en los requerimientos definidos por la Coordinación Comunal PREVIENE.</li> </ul> |
| <b>GRADO DE INCIDENCIA DE LA FUNCIÓN EN LOS PRODUCTOS Y SERVICIOS ENTREGADOS EN LA DIRECCION REGIONAL</b>   | : Alta incidencia, la realización de sus funciones es necesaria para el cumplimiento de la gestión Comunal.   |

|  |  |
|--|--|
| <b>IV. HABILIDADES Y COMPETENCIAS REQUERIDAS</b> | <ul style="list-style-type: none"> <li>✓ Conocimientos Técnicos Profesionales</li> <li>✓ Compromiso con la Organización</li> <li>✓ Trabajo en equipo</li> <li>✓ Proactividad</li> <li>✓ Trabajo bajo presión</li> <li>✓ Probidad</li> <li>✓ Planeación y Organización</li> </ul> |
|--|--|

|   |   |
|---|---|
| <b>III. REQUISITOS Y ESPECIFICACIONES PARA EL DESEMPEÑO DEL CARGO</b> | <p><b>DE EDUCACIÓN</b> : TÉCNICA en el área de las ciencias sociales</p> <p><b>ESPECIALIZACIÓN</b> :</p> <p><b>DE EXPERIENCIA</b> : Dos años en trabajo comunitario y a lo menos 1 año de experiencia técnica de trabajo acorde a los requerimientos del SENDA PREVENE. En caso de no poseer título técnico.</p> <p><b>OTRAS ESPECIFICACIONES</b> : Manejo de TIC'S</p> |
|---|---|

## PERFIL DE COMPETENCIAS

### Cargo: Técnicos y Monitores Comunales SENDA PREVIENE EN LA COMUNIDAD

#### Definición de la Competencia

**Compromiso:** Sentir como propios los objetivos de la organización. Apoyar la implementación de decisiones comprometido por completo con el logro de objetivos comunes. Prevenir y superar obstáculos que interfieren con el logro de los objetivos de la Institución. Verificar la puesta en marcha de las acciones acordadas. Cumplir con sus compromisos, tanto personales como profesionales.

**Trabajo en Equipo:** Ser capaz de colaborar con otros, compartiendo conocimientos, esfuerzo y recursos, en pos de objetivos comunes, desenvolviéndose en diferentes escenarios, con diferentes personas y logrando el objetivo. Implica alinear los propios esfuerzos y actividades con los objetivos del equipo y de la organización, adaptándose en la medida que la situación lo requiera (flexibilidad). Es la intención de trabajar cooperativamente y desarrollar colaboración e interdependencia, como opuesto a trabajar separadamente o competitivamente.

**Proactividad:** Capacidad para trabajar de manera automotivada, con baja supervisión. Capacidad para actuar por adelantado, anticipándose a problemas.

**Trabajo bajo Presión:** Capacidad de mantener un desempeño estable bajo presión u oposición (Ej. Presión de tiempo o ambigüedad) disminuir el estrés de una manera que sea aceptable para las persona y se logre los resultados esperados.

**Probidad:** Presentar una conducta funcionaria intachable basada en la honestidad y lealtad en el ejercicio del cargo, orientando las propias acciones al cumplimiento de los objetivos de la institución, a la mejor prestación de servicios y realizando las funciones con dedicación y eficiencia. Asimismo existe una preeminencia del interés general por sobre el individual.

**Planeación y Organización:** Establecer planes de acción para sí mismo y para otros con objeto de garantizar que el trabajo se realice correctamente, para ello se requiere fijar prioridades, discriminar y reconocer inconsistencias, decidir sobre las tareas y recursos disponibles, programar y mantener la constancia en el logro de resultados.

## EVALUACIÓN DE LOS PROFESIONALES Y TÉCNICOS QUE DESEMPEÑAN FUNCIONES EN SENDA PREVIENE EN LA COMUNIDAD

El desarrollo de los equipos profesionales y técnicos que realizan funciones en el Programa SENDA Previene en la comunidad requiere de un proceso que permita conocer y valorar el comportamiento laboral de los profesionales en un tiempo determinado, contribuyendo a establecer el nivel de eficiencia y eficacia de las personas que conforman los equipos comunales (Coordinadora y Equipo Comunal). Lo anterior posibilitará, entre otras cosas:

- Reconocer el accionar y cumplimiento laboral.
- Abrir canales de comunicación, con el objeto de lograr una mayor eficiencia y eficacia en el desempeño de las funciones.
- Obtener información para planificar actividades futuras, detectar necesidades de capacitación y perfeccionamiento profesional.

Por tal razón se ha estimado pertinente establecer en este apartado, el procedimiento a desarrollar para la caracterización del quehacer laboral de los profesionales y técnicos que se desempeñan en la comuna.

Para ello se utilizarán instrumentos elaborados por SENDA, diferenciados para los cargos de Coordinador (a) Comunal y profesionales o técnicos del equipo comunal y podrá contar con especificidades de acuerdo a la función particular que éstos desarrollen en la comuna.

Las pautas identificarán al menos dos componentes principales a evaluar:

- Gestión Comunal (Desarrollo Institucional, Gestión Organizacional, Gestión Técnica Territorial, Vinculación Nivel Regional).
- Habilidades para el ejercicio del cargo (Compromiso Institucional, Liderazgo, Proactividad, Formación y Articulación de Redes).

Los instrumentos serán aplicados por Dirección Regional de SENDA y por la contraparte municipal en el caso de la Evaluación del Coordinadora Comunal; y por la Dirección Regional, el Coordinador Comunal y/o la contraparte municipal en el caso de los/las profesionales del Equipo Comunal, a fin de integrar la opinión evaluativa de ambas instancias.

La periodicidad de la aplicación de las pautas respectivas será semestral y su resultado deberá en primera instancia considerar un plan de mejoramiento del desempeño, en caso de ser necesario y en segunda instancia permitirá en caso de ser deficiente, tomar las medidas respectivas en función de una óptima implementación del programa.

Dado que el proceso de evaluación es un instrumento de gestión de personas, es que tanto el Coordinadora como los/las profesionales de apoyo deben estar en conocimiento tanto de su evaluación como de aquellos aspectos que deben superarse, para lo cual, se debe realizar una entrevista individual entre quien evalúa y las personas evaluadas, con la finalidad de realizar una retroalimentación de los resultados alcanzados. Para garantizar esta etapa, es que el profesional evaluado deberá firmar su evaluación. La Municipalidad deberá arbitrar los mecanismos que permitan que la evaluación realizada, pudiera ser impugnada.

