

**Servicio Nacional para la Prevención y
Rehabilitación del Consumo de Drogas y Alcohol**

Informe Semestral 2017

INFORME DE EVALUACIÓN TÉCNICA

CONVENIO SENDA – MINSAL- SENAME – GENCHI

**PROGRAMA DE TRATAMIENTO INTEGRAL DE ADOLESCENTES Y JÓVENES
INGRESADOS AL SISTEMA PENAL POR LEY N° 20.084 CON CONSUMO
PROBLEMÁTICO DE ALCOHOL - DROGAS
Y OTROS TRASTORNOS DE SALUD MENTAL**

Julio de 2017

I. INTRODUCCIÓN.

El presente informe contiene los resultados y análisis del proceso de desarrollo de los programas de tratamiento y de la atención en los centros en convenio SENDA- MINSAL- SENAME- GENCHI, durante el primer semestre año 2017.

La información contenida en este informe, se ha obtenido de las fuentes e instrumentos diseñados para el registro de las acciones administrativas y técnicas destinadas al monitoreo de la gestión del convenio y corresponden a los reportes del Sistema de Información y Gestión SISTRAT, que incluye los datos de las personas atendidas y de los indicadores del proceso terapéutico.

El propósito de este informe es dar a conocer los resultados y aspectos más relevantes involucrados en el desarrollo de los programas de tratamiento en el período comprendido entre enero y junio de 2017, con el objeto de evaluar y analizar el cumplimiento de la Norma y Orientaciones Técnicas del Convenio, que permitan orientar las modificaciones, si corresponde, para el mejoramiento de la calidad de la atención otorgada a las personas y la eficacia de la intervenciones en los programas.

Las dimensiones de evaluación consideradas en este informe corresponden a la caracterización de las personas atendidas y los resultados del proceso terapéutico.

En adelante se describen los resultados obtenidos en el desarrollo de la implementación de los programas de tratamiento.

II. RESULTADOS

1. COBERTURA

Para entender de mejor forma los datos relacionados al número de personas incluidas en este informe, cabe señalar que existen dos métodos para evaluar el número de personas atendidas en convenio. El primero es mostrar el número de personas diferentes atendidas en el Convenio (3.335) es decir RUT distintos. El segundo es calcular el número de casos que se atendieron (4.053). Este último método siempre va a mostrar un número mayor de personas, puesto que existen personas que como parte de su tratamiento debieron cambiarse de plan o programa durante el período, por lo tanto al sumarlos aparecen más personas en total. Para efectos del presente informe se utilizará como unidad de análisis los casos atendidos.

Tabla 1: N° Personas por Año¹

| Año | Personas (RUT distintos) | Personas (Casos) |
|------|--------------------------|------------------|
| 2015 | 3.424 | 3.993 |
| 2016 | 3.428 | 4.072 |
| 2017 | 3.335 | 4.053 |

El número total de personas atendidas durante el primer semestre de 2017 fue de 4.053. Este total considera las modalidades de atención financiadas como planes de tratamiento², a saber Plan Residencial (PR), Plan Ambulatorio Intensivo en medio libre y privativo de libertad (PAI ML, PAI MP), Hospitalización en Unidades de Corta Estadía en medio libre (UHCE ML) y dos programas ambulatorios intensivos que funcionan al interior de Secciones Juveniles (PAI SJ) en las regiones Metropolitana y Araucanía.

De las 4.053 personas atendidas, el 49% ingresó a tratamiento antes de ese año.

El 85%, equivalente a 3.456 personas, se atendió en centros privados en convenio, mientras que el 15%, equivalente a 595 personas, lo hizo en establecimientos públicos.

¹ Corte de evaluación semestral.

² Un Plan de Tratamiento y Rehabilitación, contempla un conjunto intervenciones y prestaciones indicadas asociadas al cumplimiento de los objetivos terapéuticos del mismo, de acuerdo al proceso terapéutico en que se encuentra la persona usuaria.

Figura 1: Distribución N° Personas según tipo de Centro

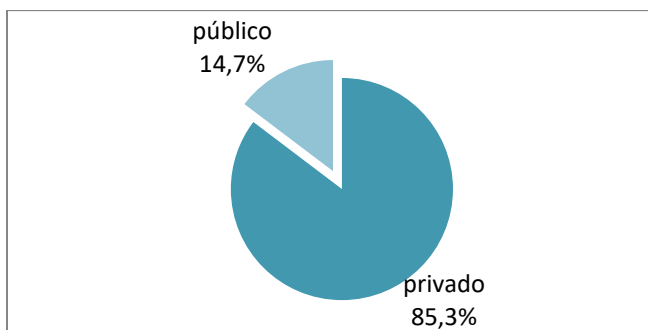

En relación a la modalidad de atención el 62% de las personas asistió a programas de tratamiento ambulatorios en medio libre, el 30% a programas en medio privativo de libertad, el 5% a programas residenciales, el 4% a Unidades de Hospitalización de Corta Estadía.

Tabla 2: Distribución de N° Personas por Tipo de Plan

| PLAN | Personas Atendidas | |
|----------|--------------------|------|
| | N | % |
| ML-PAI | 2.537 | 62,6 |
| ML-PR | 189 | 4,7 |
| ML-UHC | 145 | 3,6 |
| MP-PAI | 1.144 | 28,2 |
| PAI - SJ | 38 | 0,9 |
| Total | 4.053 | 100 |

2. CARACTERIZACIÓN DE LA POBLACIÓN

El 90% las personas atendidas en este programa corresponde a hombres.

Tabla 3: Distribución de N° Personas por Sexo

| Sexo | Personas Atendidas | |
|--------|--------------------|------|
| | N | % |
| Hombre | 3.629 | 89,6 |
| Mujer | 424 | 10,5 |
| Total | 4.053 | 100 |

El 49% de las personas atendidas corresponde a menores de edad. La media y la mediana de edad de la población atendida es de 17y 22 años respectivamente.

Al distribuir la población según rangos, se observa que el mayor grupo se ubica en el rango de 18 a 20 años con el 44% de los casos atendidos, seguido por el rango de 16 a 17 años con un 42%.

Figura 2: Distribución de N° Personas por Rango Edad

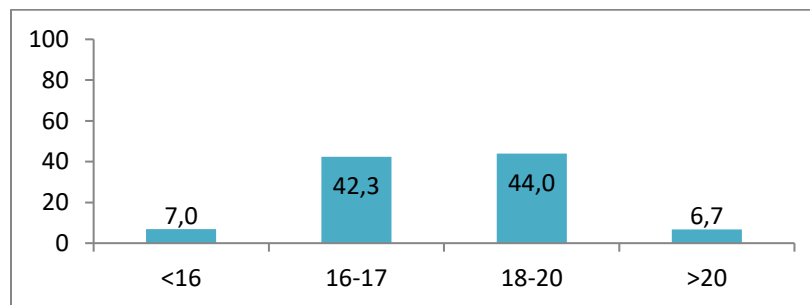

En relación a la distribución de las personas por región, se observa que el 35% se atendió en la Región Metropolitana, seguida por las regiones de Biobío y Valparaíso, con un 10% y un 7% respectivamente.

Figura 3: Distribución N° Personas por Región según Sexo

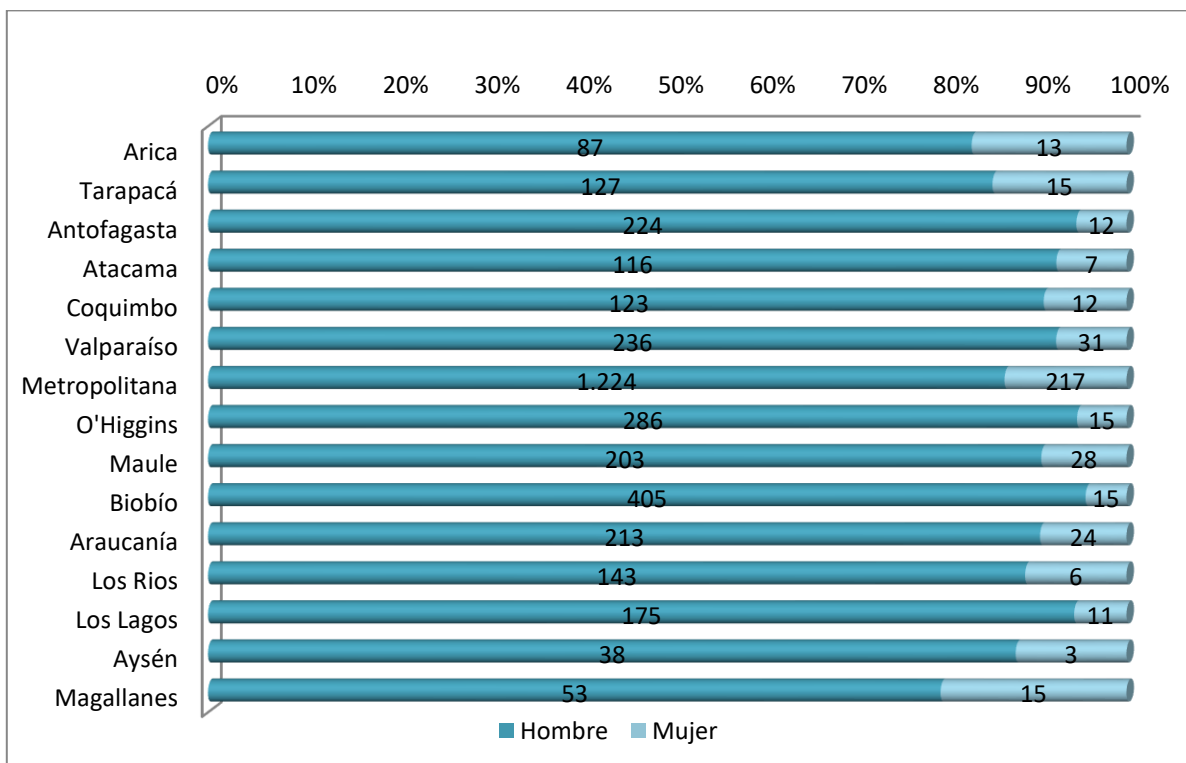

El 99% de las personas atendidas está o ha estado inserta en el sistema educativo. El 46% presenta Enseñanza Básica Incompleta, seguido por un 26% que presenta Enseñanza Básica Completa y un 23% con Enseñanza Media Incompleta.

Tabla 4: Distribución de N° Personas según Escolaridad por Sexo

| Escolaridad | Hombre | | Mujer | | Total | |
|--------------------------|--------|------|-------|------|-------|------|
| | N | % | N | % | N | % |
| Básica completa | 918 | 25,3 | 110 | 25,9 | 1.028 | 25,4 |
| Básica incompleta | 1.632 | 45,0 | 192 | 45,3 | 1.824 | 45,0 |
| Media completa | 12 | 0,3 | 1 | 0,2 | 13 | 0,3 |
| Media incompleta | 109 | 3,0 | 11 | 2,6 | 120 | 3,0 |
| Técnica completa | 2 | 0,1 | 0 | 0,0 | 2 | 0,1 |
| Técnica incompleta | 9 | 0,3 | 0 | 0,0 | 9 | 0,2 |
| Universitaria incompleta | 1 | 0,0 | 0 | 0,0 | 1 | 0,0 |
| Otro | 44 | 1,2 | 3 | 0,7 | 47 | 1,2 |
| Total | 3.628 | 100 | 424 | 100 | 4.052 | 100 |

El 57% de personas atendidas se encontraba fuera del sistema escolar a su ingreso a tratamiento, presentando deserción escolar de un año (13%), dos años (12%), tres años

(10%) o más (22%). Un 43% de las personas atendidas está inserta en el sistema escolar o presenta menos de un año de deserción.

En relación a la condición ocupacional, un 67% de las personas se encuentra sin actividad, un 21% estudiando sin trabajar y un 7% trabajando.

Tabla 5: Distribución de N° Personas según Categoría ocupacional por Sexo

| Categoría ocupacional | Hombre | | Mujer | | Total | |
|---------------------------------------|--------|------|-------|------|-------|------|
| | N | % | N | % | N | % |
| Buscando trabajo por primera vez | 27 | 0,7 | 2 | 0,5 | 29 | 0,7 |
| Cesante | 85 | 2,3 | 4 | 0,9 | 89 | 2,2 |
| Estudiando sin trabajar | 734 | 20,2 | 115 | 27,1 | 849 | 21,0 |
| Incapacitado permanente para trabajar | 2 | 0,1 | 0 | 0,0 | 2 | 0,1 |
| No busca Trabajo | 62 | 1,7 | 6 | 1,4 | 68 | 1,7 |
| Otra razón | 33 | 0,9 | 2 | 0,5 | 35 | 0,9 |
| Quehaceres del hogar | 1 | 0,0 | 0 | 0,0 | 1 | 0,0 |
| Pensionado | 2 | 0,1 | 0 | 0,0 | 2 | 0,1 |
| Rentista | 3 | 0,1 | 0 | 0,0 | 3 | 0,1 |
| Sin actividad | 2.417 | 66,6 | 278 | 65,6 | 2.695 | 66,5 |
| Trabajando actualmente | 262 | 7,2 | 17 | 4,0 | 279 | 6,9 |
| Total | 3.628 | 100 | 424 | 100 | 4.052 | 100 |

El 70% de las personas atendidas vive con uno o ambos padres. De ellos el 48% de vive con únicamente con padres o familia de origen, el 4% solo con el padre y el 18% sólo la madre. Se observa una diferencia importante entre hombres y mujeres que viven únicamente con padres o familia de origen, mientras un 49% de los hombres está en esta categoría, el 40% de las mujeres lo está, predominando en ellas la convivencia con otros parientes o no.

Tabla 6: Distribución de N° Personas según las Personas con quien Vive

| Con quien vive | Hombre | | Mujer | | Total | |
|---|--------|------|-------|------|-------|------|
| | N | % | N | % | N | % |
| Con abuelos | 291 | 8,0 | 46 | 10,9 | 337 | 8,3 |
| Con amigos | 30 | 0,8 | 10 | 2,4 | 40 | 1,0 |
| Con el padre (solo) | 144 | 4,0 | 12 | 2,8 | 156 | 3,9 |
| Con hermanos | 58 | 1,6 | 11 | 2,6 | 69 | 1,7 |
| Con la Pareja, Hijos y Padres o Familia | 40 | 1,1 | 4 | 0,9 | 44 | 1,1 |
| Con la madre (sola) | 638 | 17,6 | 70 | 16,5 | 708 | 17,5 |
| Con otro NO pariente (sin los padres) | 93 | 2,6 | 12 | 2,8 | 105 | 2,6 |
| Con otro pariente (sin los padres) | 113 | 3,1 | 21 | 5,0 | 134 | 3,3 |
| Otros | 158 | 4,4 | 27 | 6,4 | 185 | 4,6 |
| Solo | 99 | 2,7 | 7 | 1,7 | 106 | 2,6 |

| | | | | | | |
|--|-------|------|-----|------|-------|------|
| Únicamente con hijos | 1 | 0,0 | 1 | 0,2 | 2 | 0,1 |
| Únicamente con hijos y padres o familia | 16 | 0,4 | 7 | 1,7 | 23 | 0,6 |
| Únicamente con la pareja e hijos | 36 | 1,0 | 0 | 0,0 | 36 | 0,9 |
| Únicamente con la pareja y padres o familiares | 67 | 1,9 | 7 | 1,7 | 74 | 1,8 |
| Únicamente con padres o familia de origen | 1.780 | 49,1 | 171 | 40,3 | 1.951 | 48,2 |
| Únicamente con pareja | 64 | 1,8 | 18 | 4,3 | 82 | 2,0 |
| Total | 3.628 | 100 | 424 | 100 | 4.052 | 100 |

El 76% población ingresada a tratamiento cometió Delitos Contra la Propiedad. Los Crímenes o Simples Delitos contra el Orden de las Familias o contra las Personas fueron más frecuentes en hombres que en mujeres y en ellas los delitos de Violencia Intrafamiliar Cometida por el Adolescente y Faltas.

Tabla 7: Distribución de N° Personas según tipo de delito y sexo

| sexo y delito | Hombre | | Mujer | | Total | |
|---|--------|------|-------|------|-------|------|
| | N | % | N | % | N | % |
| Crímenes o Delitos considerados en la Constitución | 45 | 1,3 | 3 | 0,7 | 48 | 1,2 |
| Crímenes o Simples Delitos Contra Fe Pública | 4 | 0,1 | 1 | 0,3 | 5 | 0,1 |
| Crímenes o Simples Delitos contra el Orden | 34 | 1,0 | 0 | 0,0 | 34 | 0,9 |
| Crímenes o Simples Delitos contra la Propiedad | 2.662 | 76,0 | 313 | 77,3 | 2.975 | 76,2 |
| Crímenes o Simples Delitos contra las Personas | 370 | 10,6 | 28 | 6,9 | 398 | 10,2 |
| Faltas | 47 | 1,3 | 12 | 3,0 | 59 | 1,5 |
| Otro (s) | 154 | 4,4 | 17 | 4,2 | 171 | 4,4 |
| Otros crímenes, Simples Delitos y Falta | 137 | 3,9 | 20 | 4,9 | 157 | 4,0 |
| Violencia Intrafamiliar Cometida por el Adolescente | 49 | 1,4 | 11 | 2,7 | 60 | 1,5 |
| Total | 3.502 | 100 | 405 | 100 | 3.907 | 100 |

El 56% de las personas tratadas, cumple una sanción o medida en programas ejecutados de medio libre, principalmente Libertad Asistida Especial (28%), Medida Cautelar Ambulatoria (15%) y Libertad Asistida Simple (12%).

Libertad Asistida Especial no presenta diferencias significativas por sexo, aunque sí la internación en Centros de Internación Provisoria (CIP) más frecuente para hombres (23%) y Medida Cautelar en Medio Libre para mujeres (22%).

Tabla 8: Distribución de N° Personas según Sanción o Medida Judicial y Sexo

| Sanción | Hombre | | Mujer | | Total | |
|-------------------------------------|--------|------|-------|------|-------|------|
| | N | % | N | % | N | % |
| Amonestación | 7 | 0,2 | 2 | 0,5 | 9 | 0,2 |
| Cautelar medio libre | 530 | 14,6 | 95 | 22,4 | 625 | 15,4 |
| Internación en centro cerrado (CRC) | 310 | 8,5 | 20 | 4,7 | 330 | 8,1 |

| | | | | | | |
|--|-------|------|-----|------|-------|------|
| Internación en Sección Juvenil | 37 | 1,0 | 1 | 0,2 | 38 | 0,9 |
| Internación provisoria (CIP) | 821 | 22,6 | 61 | 14,4 | 882 | 21,8 |
| Libertad Asistida | 431 | 11,9 | 69 | 16,3 | 500 | 12,3 |
| Libertad Asistida Especial | 1.022 | 28,2 | 107 | 25,2 | 1.129 | 27,9 |
| Reparación del Daño Causado | 11 | 0,3 | 2 | 0,5 | 13 | 0,3 |
| Semi cerrado | 274 | 7,6 | 29 | 6,8 | 303 | 7,5 |
| Servicios a la Comunidad | 22 | 0,6 | 3 | 0,7 | 25 | 0,6 |
| Suspensión Condicional del Procedimiento con ambas condiciones | 15 | 0,4 | 1 | 0,2 | 16 | 0,4 |
| Suspensión Condicional del Procedimiento, con condición SENAME | 44 | 1,2 | 5 | 1,2 | 49 | 1,2 |
| Suspensión Condicional del Procedimiento, con condición SENDA | 104 | 2,9 | 29 | 6,8 | 133 | 3,3 |
| Total | 3.628 | 100 | 424 | 100 | 4.052 | 100 |

Al segregar por tramos de edad la principal sanción en la población más joven (14 a 15 años), fue Internación Provisoria en Régimen Cerrado con un 27% en contraposición a un 2% con esta misma medida en mayores de 20 años; en estos últimos la mayoría cumple con su sanción en programas de Libertad Asistida Especial con un 37%.

Gráfico 1: Distribución de Nº Personas según Sanción o Medida Judicial y Edad

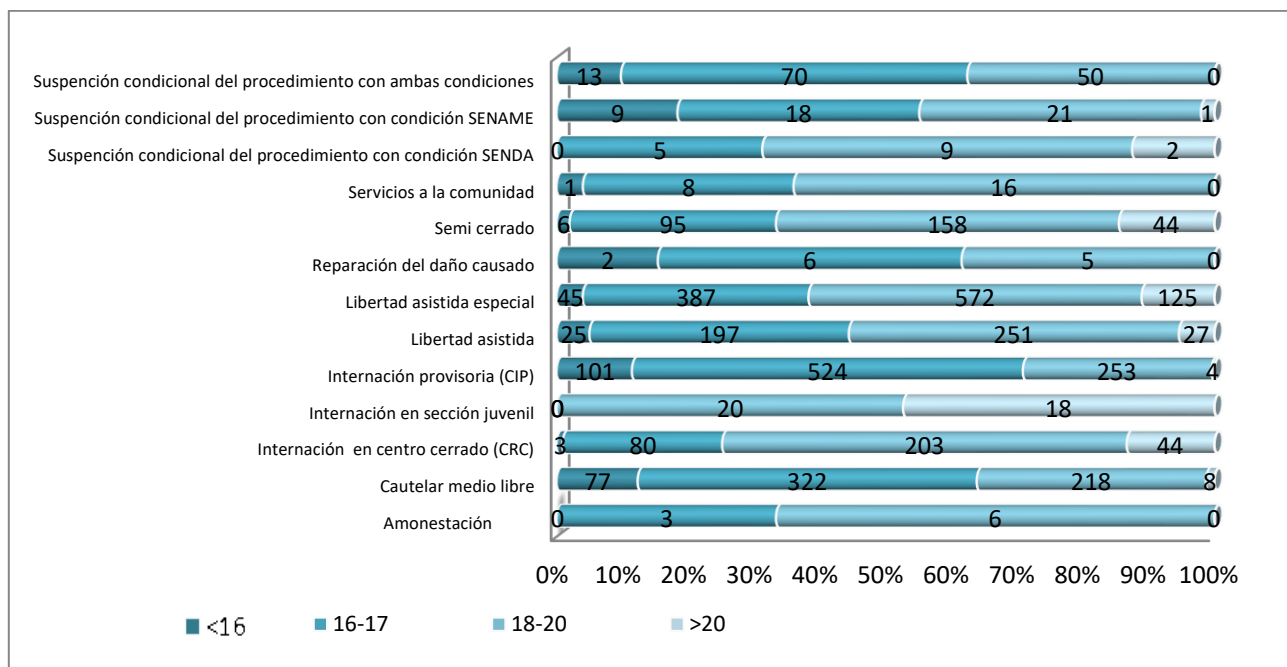

El 6% de las personas atendidas ingresó a tratamiento con Sanción Accesorias, sin evidenciar diferencias significativas por tramo de edad y sexo. Este dato confirma la tendencia a la baja de esta sanción en la población atendida experimentada los últimos 6 años.

Tabla 9: Distribución de N° Personas según las Personas con Sanción Accesoría

| Sanción Accesoría | Hombre | | Mujer | | Total | |
|-------------------|--------|------|-------|------|-------|------|
| | N | % | N | % | N | % |
| No | 3.407 | 93,9 | 394 | 92,9 | 3.801 | 93,8 |
| Si | 222 | 6,1 | 30 | 7,1 | 252 | 6,2 |
| Total | 3.629 | 100 | 424 | 100 | 4.053 | 100 |

Sustancia Principal de Consumo

En la siguiente tabla se muestra la distribución de las personas según el tipo de sustancia principal de consumo al ingresar a tratamiento.

Tabla 10: Distribución de N° Personas según sustancia principal

| Sustancia Principal | N | % | N | % |
|---|----------------------------|-------|-------|------|
| Estimulantes Cocaína | | | 1.604 | 39,6 |
| | Pasta Base | 1.122 | 27,7 | |
| | Cocaína | 481 | 11,87 | |
| | Crack | 1 | 0,02 | |
| Alcohol | | | 365 | 9,0 |
| | Alcohol | 365 | 9,01 | |
| Marihuana | | | 1.389 | 34,3 |
| | Marihuana | 1389 | 34,28 | |
| Sedantes | | | 627 | 15,5 |
| | Sedantes | 626 | 15,45 | |
| | Hipnóticos | 1 | 0,02 | |
| Estimulantes tipo Anfetamínico | | | 10 | 0,25 |
| | Anfetaminas | 10 | 0,25 | |
| Metanfetaminas y otros derivados | | | 2 | 0,01 |
| | Otros Estimulantes | 2 | 0,01 | |
| Alucinógenos | | | 2 | 0,05 |
| | Otros Alucinógenos | 2 | 0,05 | |
| Opiáceos | | | 12 | 0,3 |
| | Otros Opioides Analgésicos | 12 | 0,3 | |
| Inhalables | | | 26 | 0,64 |
| | Inhalables | 26 | 0,64 | |

| | | | | | |
|----------------------------------|-------|----|------|-------|------|
| Sin sustancia³ | | | | 1 | 0,02 |
| | sin | 1 | 0,02 | | |
| Otros | | | | 15 | 0,37 |
| | Otros | 15 | 0,37 | | |
| Total | | | | 4.053 | 100 |

La sustancia consumida tanto por hombres como mujeres, que mayoritariamente motiva el ingreso a tratamiento, es en primer lugar Estimulantes Cocaína (en todas sus formas) con un 40% de los casos; seguida de Marihuana con un 34%; en tercer lugar de Sedantes con un 15% y en cuarto de Alcohol con un 11%. En relación al informe anual de 2016, aumentó el consumo problemático de Sedantes en un 1.05% siguiendo la tendencia de los últimos 3 años.

Si bien el orden de las prevalencias de consumo es el mismo en hombres y mujeres, se observa que el consumo de sedantes en mujeres casi duplica el de los hombres. En una proporción menor ellas presentan más consumo problemático de alcohol (13,3%), que ellos (10,9%), y ellos mayor consumo de Marihuana y Pasta Base que ellas.

Tabla 11: Distribución de Nº Personas según Sustancia Principal de Consumo al Ingreso por sexo

| Sustancia | Hombre | | Mujer | | Total | |
|----------------------------------|--------|------|-------|-------|-------|------|
| | N | % | N | % | N | % |
| Alcohol | 320 | 8,8 | 45 | 10,61 | 365 | 9,0 |
| Anfetaminas | 9 | 0,3 | 1 | 0,24 | 10 | 0,3 |
| Cocaína | 402 | 11,1 | 79 | 18,63 | 481 | 11,9 |
| Crack | 1 | 0,0 | 0 | 0 | 1 | 0,0 |
| Éxtasis | 1 | 0,0 | 0 | 0 | 1 | 0,0 |
| Hipnótico | 1 | 0,0 | 0 | 0 | 1 | 0,0 |
| Inhalables | 18 | 0,5 | 8 | 1,89 | 26 | 0,6 |
| LSD | 0 | 0,0 | 1 | 0,24 | 1 | 0,0 |
| Marihuana | 1.270 | 35,0 | 119 | 28,07 | 1.389 | 34,3 |
| Metanfetaminas y otros derivados | 1 | 0,0 | 1 | 0,24 | 2 | 0,1 |
| Otros | 5 | 0,1 | 0 | 0 | 5 | 0,1 |
| Otros Alucinógenos | 2 | 0,1 | 0 | 0 | 2 | 0,1 |
| Otros Estimulantes | 5 | 0,1 | 2 | 0,47 | 7 | 0,2 |
| Otros Opioides Analgésicos | 11 | 0,3 | 1 | 0,24 | 12 | 0,3 |
| Pasta Base | 1.040 | 28,7 | 82 | 19,34 | 1.122 | 27,7 |

³ Se registra en esta categoría a las personas atendidas en los dispositivos de tratamiento ejecutados en medio privativos de libertad (PAI MP y SJ), que presentan diagnóstico clínico de otros Trastornos de Salud Mental.

| | | | | | | |
|---------------|-------|------|-----|-------|-------|------|
| Sedantes | 541 | 14,9 | 85 | 20,05 | 626 | 15,5 |
| Sin sustancia | 1 | 0,0 | 0 | 0 | 1 | 0,0 |
| Total | 3.628 | 100 | 424 | 100 | 4.052 | 100 |

Entre los 14 y los 19 años, la droga más prevalente al ingreso fue Marihuana, con un promedio de 36%. Para mayores de 20 años, la principal droga consumida fue la Pasta Base de Cocaína, observada en un 46% de los casos. El consumo de sedantes, cocaína e inhalables fue mayor en el rango etéreo de 14 a 15 años que en el resto de la población.

Tabla 12: Distribución de Nº Personas según Sustancia Principal de Consumo al Ingreso por Grupo Etario

| Edad y sustancia principal | <16 | | 16-17 | | 18-20 | | >20 | | Total | |
|----------------------------------|-----|------|-------|------|-------|------|-----|------|-------|------|
| | N | % | N | % | N | % | N | % | N | % |
| Alcohol | 24 | 8,5 | 110 | 6,4 | 201 | 11,3 | 30 | 11,0 | 365 | 9,0 |
| Anfetaminas | 1 | 0,4 | 4 | 0,2 | 5 | 0,3 | 0 | 0,0 | 10 | 0,3 |
| Cocaína | 31 | 11,0 | 239 | 13,9 | 192 | 10,8 | 19 | 7,0 | 481 | 11,9 |
| Crack | 0 | 0,0 | 1 | 0,1 | 0 | 0,0 | 0 | 0,0 | 1 | 0,0 |
| Éxtasis | 0 | 0,0 | 1 | 0,1 | 0 | 0,0 | 0 | 0,0 | 1 | 0,0 |
| Hipnótico | 0 | 0,0 | 1 | 0,1 | 0 | 0,0 | 0 | 0,0 | 1 | 0,0 |
| Inhalables | 2 | 0,7 | 10 | 0,6 | 14 | 0,8 | 0 | 0,0 | 26 | 0,6 |
| LSD | 0 | 0,0 | 0 | 0,0 | 1 | 0,1 | 0 | 0,0 | 1 | 0,0 |
| Marihuana | 115 | 40,8 | 592 | 34,5 | 597 | 33,5 | 85 | 31,1 | 1.389 | 34,3 |
| Metanfetaminas y otros derivados | 0 | 0,0 | 2 | 0,1 | 0 | 0,0 | 0 | 0,0 | 2 | 0,1 |
| Otros | 0 | 0,0 | 2 | 0,1 | 2 | 0,1 | 1 | 0,4 | 5 | 0,1 |
| Otros Alucinógenos | 0 | 0,0 | 2 | 0,1 | 0 | 0,0 | 0 | 0,0 | 2 | 0,1 |
| Otros Estimulantes | 0 | 0,0 | 4 | 0,2 | 1 | 0,1 | 2 | 0,7 | 7 | 0,2 |
| Otros Opioides Analgésicos | 0 | 0,0 | 9 | 0,5 | 3 | 0,2 | 0 | 0,0 | 12 | 0,3 |
| Pasta Base | 46 | 16,3 | 432 | 25,2 | 519 | 29,1 | 125 | 45,8 | 1.122 | 27,7 |
| Sedantes | 63 | 22,3 | 306 | 17,8 | 246 | 13,8 | 11 | 4,0 | 626 | 15,5 |
| Sin sustancia | 0 | 0,0 | 0 | 0,0 | 1 | 0,1 | 0 | 0,0 | 1 | 0,0 |
| Total | 282 | 100 | 1.715 | 100 | 1.782 | 100 | 273 | 100 | 4.052 | 100 |

La edad de inicio del consumo de la Sustancia Principal es entre los 13 y 14 años. Para las drogas prevalentes, las edades de inicio del consumo fueron 12 años para Marihuana y 13 años para Cocaína y Sedantes.

Tabla 13: Promedio de edad de Inicio de la Sustancia Principal

| sustancias | Edad de inicio sustancia Principal | | |
|------------|------------------------------------|---------|-------|
| | Promedio | mediana | N |
| Alcohol | 12,9 | 13,0 | 365 |
| Cocaína | 13,5 | 14,0 | 481 |
| Marihuana | 12,4 | 13,0 | 1.389 |
| Pasta Base | 13,7 | 14,0 | 1.122 |
| Sedantes | 13,5 | 14,0 | 626 |

Figura 4: Distribución de Nº Personas según Sustancia Problemática

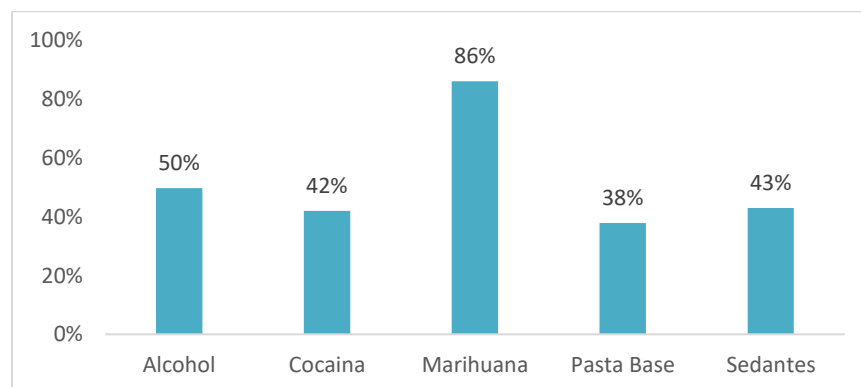

La siguiente figura grafica el porcentaje de personas que presenta consumo problemático para las distintas sustancias, para ello se consideraron las tres primeras sustancias registradas para cada persona, es decir la sustancia principal, la sustancia secundaria y la terciaria.

Según el gráfico se observa que 8 de cada 10 usuarios presenta consumo problemático de marihuana y 5 de cada 10 de alcohol. Se observa una disminución importante en el consumo de pasta base y un aumento ostensible en el consumo de sedantes en relación al mismo periodo del año anterior.

Tabla 14: Distribución de N° Personas según Sustancia Principal de Consumo al Ingreso por Región

| Región y sustancia principal | Alcohol | | Cocaína | | Marihuana | | Pasta Base | | Sedante | | Total | |
|------------------------------|---------|------|---------|------|-----------|------|------------|------|---------|------|-------|------|
| | N | % | N | % | N | % | N | % | N | % | N | % |
| Tarapacá | 2 | 0,6 | 52 | 10,8 | 39 | 2,8 | 20 | 1,8 | 28 | 4,5 | 141 | 3,5 |
| Antofagasta | 11 | 3,0 | 30 | 6,2 | 100 | 7,2 | 39 | 3,5 | 54 | 8,6 | 234 | 5,9 |
| Atacama | 4 | 1,1 | 3 | 0,6 | 39 | 2,8 | 56 | 5,0 | 17 | 2,7 | 119 | 3,0 |
| Coquimbo | 9 | 2,5 | 2 | 0,4 | 83 | 6,0 | 29 | 2,6 | 12 | 1,9 | 135 | 3,4 |
| Valparaíso | 11 | 3,0 | 26 | 5,4 | 68 | 4,9 | 108 | 9,6 | 53 | 8,5 | 266 | 6,7 |
| O'Higgins | 19 | 5,2 | 27 | 5,6 | 116 | 8,4 | 109 | 9,7 | 5 | 0,8 | 276 | 6,9 |
| Maule | 31 | 8,5 | 18 | 3,7 | 98 | 7,1 | 69 | 6,2 | 11 | 1,8 | 227 | 5,7 |
| Biobío | 27 | 7,4 | 26 | 5,4 | 71 | 5,1 | 233 | 20,8 | 59 | 9,4 | 416 | 10,4 |
| Araucanía | 51 | 14,0 | 6 | 1,3 | 163 | 11,7 | 11 | 1,0 | 3 | 0,5 | 234 | 5,9 |
| Los Lagos | 54 | 14,8 | 11 | 2,3 | 89 | 6,4 | 18 | 1,6 | 4 | 0,6 | 176 | 4,4 |
| Aysén | 31 | 8,5 | 2 | 0,4 | 8 | 0,6 | 0 | 0,0 | 0 | 0,0 | 41 | 1,0 |
| Magallanes | 28 | 7,7 | 0 | 0,0 | 30 | 2,2 | 0 | 0,0 | 3 | 0,5 | 61 | 1,5 |
| Metropolitana | 32 | 8,8 | 275 | 57,2 | 390 | 28,1 | 355 | 31,6 | 357 | 57,0 | 1.409 | 35,4 |
| Los Ríos | 46 | 12,6 | 2 | 0,4 | 49 | 3,5 | 50 | 4,5 | 2 | 0,3 | 149 | 3,7 |
| Arica | 9 | 2,5 | 1 | 0,2 | 46 | 3,3 | 25 | 2,2 | 18 | 2,9 | 99 | 2,5 |
| Total | 365 | 100 | 481 | 100 | 1.389 | 100 | 1.122 | 100 | 626 | 100 | 3.983 | 100 |

La sustancia principal varía significativamente respecto de la región en la cual se encuentra el centro de tratamiento. Así, la marihuana resulta ser la principal droga consumida en la población atendida en las regiones Metropolitana y Araucanía. El uso de alcohol como droga principal predomina en las regiones de la Araucanía y Los Lagos. En Tarapacá y Región Metropolitana, la droga principal es Cocaína. Finalmente el uso de pasta base de cocaína, es más prevalente en las regiones de Valparaíso y Bío Bío.

Llama la atención el aumento del consumo problemático de sedantes en todas las regiones.

Tabla 14. Porcentaje de Personas con Comorbilidad Psiquiátrica

| Comorbilidad | Hombre | | Mujer | | Total | |
|---------------|--------|------|-------|------|-------|------|
| | N | % | N | % | N | % |
| Sin Trastorno | 466 | 24.8 | 46 | 21.9 | 512 | 24.5 |
| Con Trastorno | 1.412 | 75.2 | 164 | 78,1 | 1.576 | 75.5 |
| Total | 1.878 | 100 | 210 | 100 | 2.088 | 100 |

Es relevante señalar que al momento de elaboración de este informe, no todos los usuarios cuentan con Diagnóstico pues parte importante de los usuarios se estaba aún en

proceso de evaluación diagnóstica por lo que el número total de personas diagnosticadas según CIE-10 o DSM-IV será diferente al de cobertura (4.053).

El 76% de los usuarios diagnosticados presentan Comorbilidad Psiquiátrica. Al desagregar por sexo, las mujeres presentaron mayor comorbilidad que los hombres (78% y 75% respectivamente).

Tabla 15: Distribución de N° de personas según origen de ingreso y Plan

| Origen de ingreso | ML-PAI | | ML-PR | | ML-UHC | | MP-PAI | | PAI - SJ | | Total | |
|---|--------|-----|-------|-----|--------|-----|--------|-----|----------|-----|-------|-----|
| | N | % | N | % | N | % | N | % | N | % | N | % |
| Centro CIP SENAME | 56 | 2 | 1 | 1 | 3 | 2 | 765 | 67 | 0 | 0 | 825 | 20 |
| Centro CRC SENAME | 34 | 1 | 0 | 0 | 1 | 1 | 237 | 21 | 1 | 3 | 273 | 7 |
| Delegado programa colaborador de SENAME | 1.491 | 59 | 39 | 21 | 0 | 0 | 3 | 0 | 0 | 0 | 1.533 | 38 |
| Dupla evaluadora Fiscalía | 161 | 6 | 0 | 0 | 0 | 0 | 7 | 1 | 0 | 0 | 168 | 4 |
| Equipo de GENCHI | 0 | 0 | 0 | 0 | 0 | 0 | 0 | 0 | 25 | 66 | 25 | 1 |
| Otro | 73 | 3 | 5 | 3 | 8 | 6 | 2 | 0 | 0 | 0 | 88 | 2 |
| Otro centro de tratamiento en convenio | 610 | 24 | 138 | 73 | 115 | 79 | 122 | 11 | 10 | 26 | 995 | 25 |
| Otro centro de tratamiento sin convenio | 30 | 1 | 3 | 2 | 3 | 2 | 6 | 1 | 0 | 0 | 42 | 1 |
| Servicio Urgencia | 0 | 0 | 0 | 0 | 2 | 1 | 0 | 0 | 0 | 0 | 2 | 0 |
| Tribunal | 55 | 2 | 2 | 1 | 13 | 9 | 0 | 0 | 0 | 0 | 70 | 2 |
| Usuario | 27 | 1 | 0 | 0 | 0 | 0 | 2 | 0 | 2 | 5 | 31 | 1 |
| Sin información | 0 | 0 | 1 | 1 | 0 | 0 | 0 | 0 | 0 | 0 | 1 | 0 |
| Total | 2.537 | 100 | 189 | 100 | 145 | 100 | 1.144 | 100 | 38 | 100 | 4.053 | 100 |

Como muestra la tabla, el origen de ingreso a tratamiento más frecuente fue la derivación por parte de un Delegado de programa colaborador de Sename, con 38%; en segundo lugar se encuentra la derivación desde otro Centro de Tratamiento con el 25%; y en tercer lugar la derivación desde los dispositivos de CIP Sename con 18%.

La principal vía de ingreso a los centros con planes ambulatorios en medio libre fue por derivación de Delegado programa colaborador de Sename, con el 59%. Para la modalidad residencial el origen más recurrente es otro centro de tratamiento en convenio, al igual que para la Unidad de Hospitalización de Corta Estadía, con 73% y 79% respectivamente. En el caso del plan ambulatorio intensivo en medio privativo, la principal vía de ingreso son los dispositivos de CIP y CRC (88%). Finalmente la principal vía de ingreso al plan ambulatorio intensivo en Secciones Juveniles, fue a la derivación de los equipos de Gendarmería de Chile con 66%.

Motivo de Egreso

El número de personas que egresaron de los programas de tratamiento durante el período de enero a junio de 2017, es de 1.913, lo que representa el 47% del total de personas atendidas.

Figura 9: Porcentaje de Personas por Motivo de Egreso

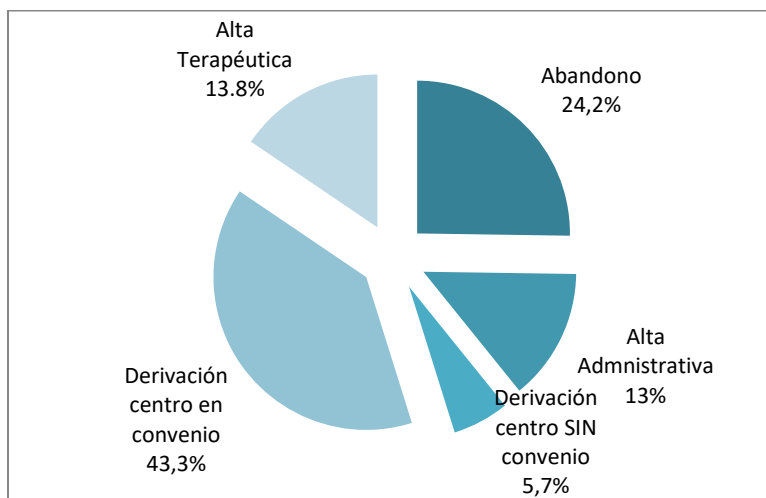

Se observa que la Derivación a otro Dispositivo de Tratamiento es el principal motivo de egreso de las personas tratadas, con un 43,3%; seguida de abandono con un 24,2% y Alta Terapéutica con un 13,8%

Tabla 16: Distribución de N° de Personas por Motivo de Egreso según Tipo de Plan

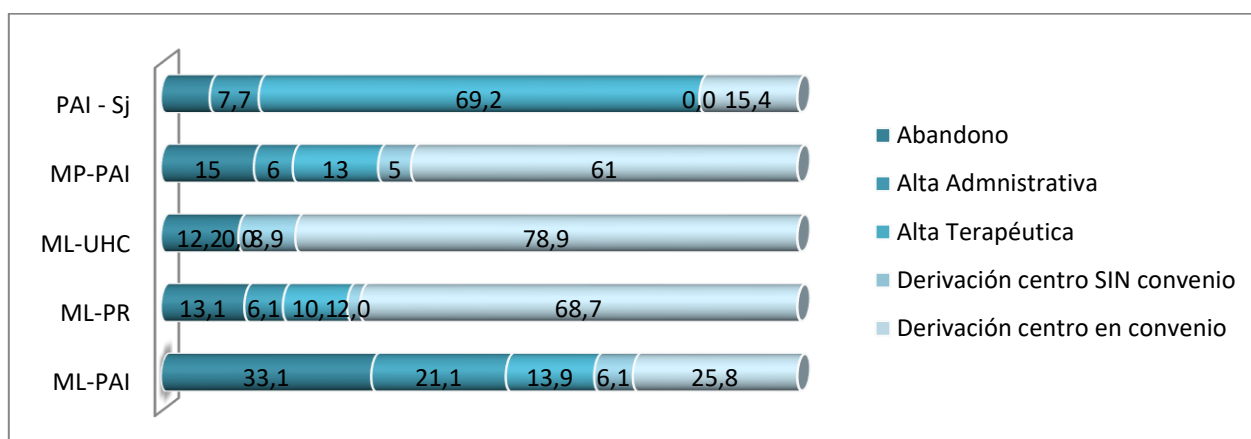

Respecto al total de personas que egresaron, se observa que el Plan Ambulatorio Intensivo ejecutado en Secciones Juveniles es el que registró porcentualmente la mayor

cantidad de Altas Terapéuticas, con 69%. En Cortas Estadías y Planes Residenciales el mayor porcentaje de egresos se debe a derivación. El mayor porcentaje de abandonos y altas administrativas se da en modalidad PAI ML.

El egreso por Alta Administrativa representa un 14% de los egresos totales del periodo y se desagrega de la siguiente manera: alta administrativa por cambio de sanción (54%), alta administrativa por cambio de domicilio (25%), alta administrativa por término de sanción (6%), alta administrativa por alta disciplinaria (15%) y alta administrativa por muerte (0,4%).

Logro Terapéutico al Egreso de Tratamiento

En adelante los gráficos y tablas muestran los logros terapéuticos alcanzados por las personas al momento de egresar de tratamiento, esta evaluación corresponde a la apreciación que hace el equipo o profesional tratante, acerca del grado de logros obtenidos en relación a los objetivos planteados para la persona consultante al ingreso del tratamiento. Los criterios incluyen la evaluación del estado clínico y psicosocial al momento del egreso y una apreciación pronóstica del equipo tratante.

Figura 11: Distribución de Personas por Logro Terapéutico al Egreso

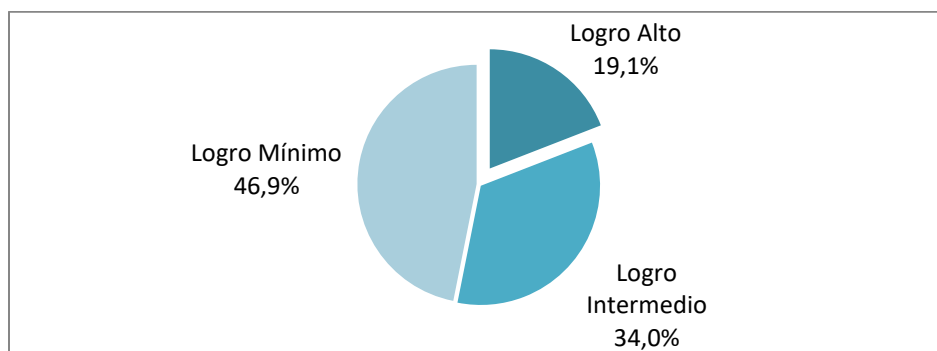

Se observa que del total de personas que egresaron de tratamiento el primer semestre del año 2017, excluyendo los casos egresados por derivación, el 53% alcanzó resultados terapéuticos de logro intermedio a alto.

Tabla 17: Distribución de Personas por Logro Terapéutico al Egreso según Sexo

| Logro | Hombre | | Mujer | | Total | |
|------------|--------|------|-------|------|-------|------|
| | N | % | N | % | N | % |
| Logro Alto | 184 | 18,8 | 23 | 21,9 | 207 | 19,1 |

| | | | | | | |
|------------------|-----|------|-----|------|-------|------|
| Logro Intermedio | 345 | 35,2 | 24 | 22,9 | 369 | 34,0 |
| Logro Mínimo | 450 | 46,0 | 58 | 55,2 | 508 | 46,9 |
| Total | 979 | 100 | 105 | 100 | 1.084 | 100 |

Al desagregar según sexo se observa un porcentaje mayor de logro terapéutico alto en mujeres que en hombres, con 22% y 18% respectivamente. El porcentaje de logro intermedio es mayor para hombres con un 35% por sobre 23% de mujeres. Un 55% de las mujeres egresa con logro mínimo, en contraposición con un 46% de los hombres.

Tabla 18: Distribución de Personas según Tiempo de Permanencia al Egreso

| Tiempo de permanencia | | |
|-----------------------|-------|------|
| | N | % |
| Menos de 90 días | 728 | 38,1 |
| Más de 90 días | 1.185 | 61,9 |
| Total | 1.913 | 100 |

En relación al tiempo de permanencia en tratamiento, el 62% de las personas egresadas el primer semestre de 2017 permaneció 3 meses o más en tratamiento.

Tabla 19: Mediana y Promedio de Meses de Permanencia de Tratamiento según Plan

| Plan | Tiempo de permanencia | | |
|----------|-----------------------|-------------------|------------------|
| | N | Promedio de Meses | Mediana de Meses |
| ML-PAI | 1.022 | 8,70 | 6,10 |
| ML-PR | 99 | 4,50 | 2,30 |
| ML-UHC | 123 | 0,90 | 0,90 |
| MP-PAI | 656 | 4,70 | 13,00 |
| PAI - SJ | 13 | 7,40 | 6,90 |

Los planes Ambulatorios Intensivos en Secciones Juveniles y en Medio Libre concentran los mayores tiempos de permanencia con promedios de 7 y 8 meses respectivamente. En tanto los planes residencial y ambulatorio en medio privativo promedian 4 meses de permanencia cada uno.