

Área de Tratamiento e Intervención SENDA

Informe Semestral 2020

Informe de Evaluación Técnica

Programa de Tratamiento para Personas Adultas en Situación de
Calle con Consumo Problemático de Alcohol y otras Drogas

Santiago, Julio 2020

INTRODUCCIÓN

El presente informe contiene los resultados y análisis del proceso de desarrollo del Programa de Tratamiento de Personas Adultas en Situación de Calle y de la atención en los centros en convenio a lo largo del país, durante el período enero-junio del año 2020.

La información contenida en este informe se ha obtenido de las fuentes e instrumentos diseñados para el registro de las acciones administrativas y técnicas destinadas al monitoreo de la gestión de los convenios establecidos con los centros ejecutores y corresponden a los reportes del Sistema de Información y Gestión SISTRAT, que incluye los datos de las personas atendidas y de los indicadores del proceso terapéutico.

El propósito de este informe es dar a conocer los resultados y aspectos más relevantes involucrados en el desarrollo del Programa en el período comprendido entre enero y junio de 2020, con el fin de orientar la gestión del mismo y desarrollar acciones para el mejoramiento de la calidad de la atención otorgada a las personas y la eficacia de las intervenciones en los programas.

I. RESULTADOS

1. COBERTURA

El número de personas incluidas en este informe considera las personas tratadas por los 15 programas del país en el período enero a junio de 2020 y corresponde a los datos registrados en SISTRAT.

Tabla 1. N° Personas por Año

Año	Personas (RUT distintos)	Personas (Casos)
2016	313	330
2017	329	328
2018	332	333
2019	340	342
2020	322	323

Durante el primer semestre del año 2020, fueron atendidas 323 personas (casos), observándose una disminución de 19 personas (casos) en relación con el mismo período del año 2019.

Figura 1. Distribución de Personas por Tipo de Centro

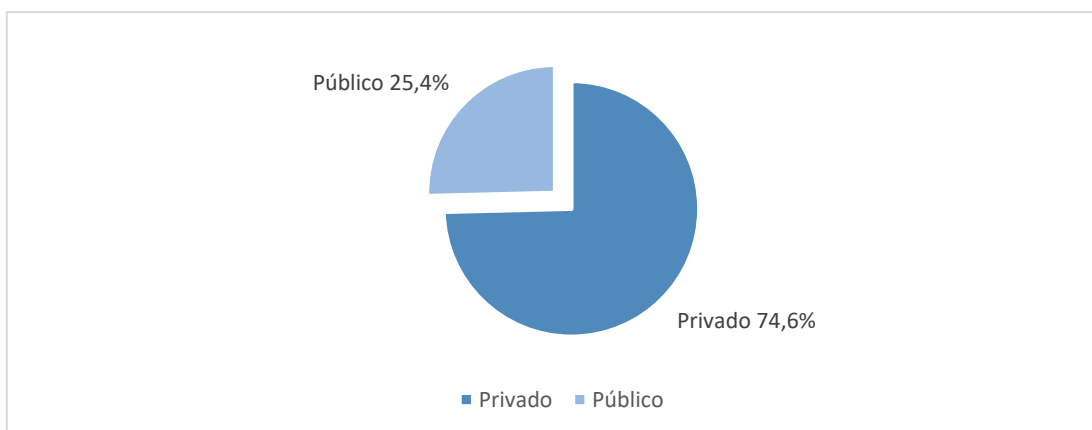

Del total de personas atendidas durante el primer semestre de 2020, el 74,6 % de ellas, se atendió en centros privados en convenio, mientras que el 25,4 % lo hizo en establecimientos públicos en convenio, que corresponde a 4 centros en el mismo número de regiones (Antofagasta, Coquimbo, Los Lagos y Magallanes).

2. CARACTERIZACIÓN DE LA POBLACIÓN

Figura 2. Distribución de personas por sexo

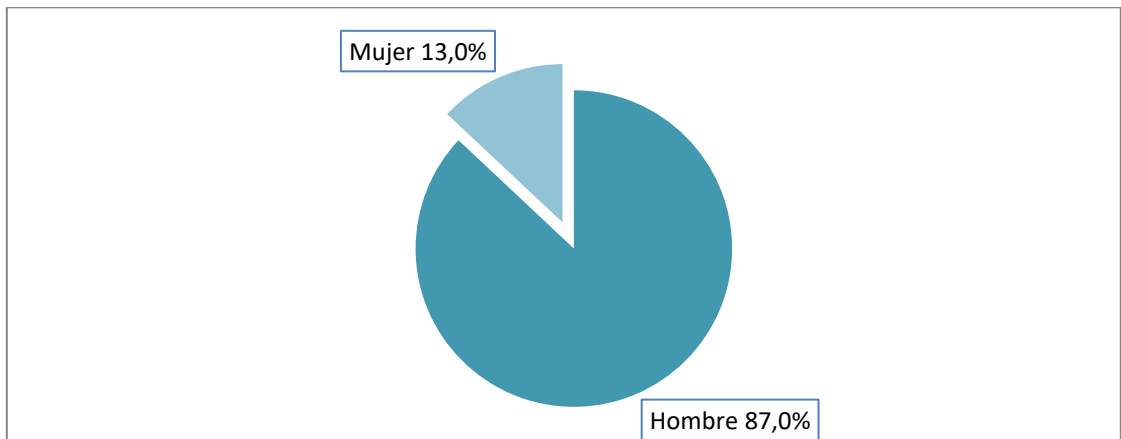

En relación a la distribución por sexo de las personas atendidas, la mayoría corresponde a hombres con el 87% y el 13% a mujeres. Número similar al mismo periodo, año 2019.

Figura 3. Porcentaje de Personas por Rango de Edad

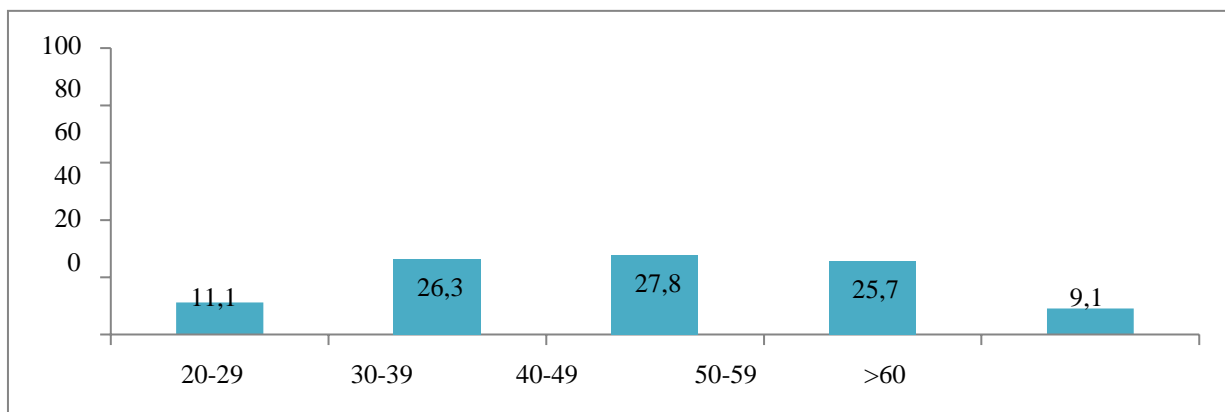

Si distribuimos a la población según rangos de edad, se observa que más de la mitad de los usuarios se ubican en el rango de los 40 a 59 años (53,5%), seguido por el grupo entre 30-39 años con el 26,3%.

Tabla 2. Distribución N° Personas por Edad según Sexo

Edad y Sexo	Hombre		Mujer		Total	
	%	N	%	%	N	%
20-29	31	10,3	7	16,7	38	11,1
30-39	76	25,3	14	33,3	90	26,3
40-49	81	27,0	14	33,3	95	27,8
50-59	82	27,3	6	14,3	88	25,7
>60	30	10,0	1	2,4	31	9,1
Total	300	100,0	42	100,0	342	100,0

Al revisar el cuadro de distribución de edades por sexo, se observa que, en el caso de los hombres, la proporción se distribuye de manera parecida en tres rangos de edad que comprenden desde los 30 a los 59 años, entre el 25 al 27%. En el caso de las mujeres la mayoría se encuentra en el rango de los 40 a los 49 años de edad, con un total de 27,8%, seguido por el rango de 30 a 39 con un 26,3%.

Tabla 3. Distribución de Personas por Región según Sexo

Sexo y Región	Hombre		Mujer		Total	
	N	%	N	%	N	%
Antofagasta	21	95,5	1	4,6	22	100,0
Coquimbo	19	82,6	4	17,4	23	100,0
Valparaíso	37	77,1	11	22,9	48	100,0
O'Higgins	23	95,8	1	4,2	24	100,0
Maule	18	100,0	0	0,0	18	100,0
Biobío	29	93,6	2	6,5	31	100,0
Araucanía	17	81,0	4	19,1	21	100,0
Los Lagos	15	88,2	2	11,8	17	100,0
Magallanes	17	85,0	3	15,0	20	100,0
Metropolitana	47	78,3	13	21,7	60	100,0
Los Ríos	22	95,7	1	4,4	23	100,0
Arica	16	100,0	0	0,0	16	100,0
Total	281	87,0	42	13,0	323	100,0

Siguiendo los números a nivel nacional, si se desagrega este dato por región se observa igualmente un porcentaje mayor para los hombres, dándose en forma particular los casos de las regiones del Maule y Arica que no tienen mujeres en los programas de tratamiento.

Tabla 4. Distribución N° Personas por escolaridad según Sexo

Sexo y Educación	Hombre		Mujer		Total	
	N	%	N	%	N	%
BÁSICA COMPLETA	38	13,5	6	14,3	44	13,6
BÁSICA INCOMPLETA	58	20,6	15	35,7	73	22,6
MEDIA COMPLETA	87	31,0	9	21,4	96	29,7
MEDIA INCOMPLETA	56	19,9	9	21,4	65	20,1
No sabe	2	0,7	0	0,0	2	0,6
SIN ESTUDIOS	6	2,1	2	4,8	8	2,5
TÉCNICA COMPLETA	14	5,0	1	2,4	15	4,6
TÉCNICA INCOMPLETA	5	1,8	0	0,0	5	1,6
UNIVERSITARIA COMPLETA O MÁS	4	1,4	0	0,0	4	1,2
UNIVERSITARIA INCOMPLETA	11	3,9	0	0,0	11	3,4
Total	281	100,0	42	100,0	323	100,0

En el caso de la escolaridad, se observa que el mayor porcentaje se encuentra con educación media completa, con un 21,4%. Sin embargo, es alto el número de personas que no terminó sus estudios escolares ya que el porcentaje entre los que tienen estudios básicos y medios incompletos alcanza un 42,7%.

Tabla 5. Distribución de Personas según Condición Ocupacional

Sexo y Condición Laboral	Hombre		Mujer		Total	
	N	%	N	%	N	%
Buscando trabajo	1	0,4	0	0,0	1	0,3
Cesante	122	43,4	16	38,1	138	42,7
Estudiando	3	1,1	1	2,4	4	1,2
No busca Trabajo	1	0,4	0	0,0	1	0,3
Otra razón	3	1,1	4	9,5	7	2,2
Pensionado o jubilado sin trabajar	7	2,5	0	0,0	7	2,2
Sin actividad	6	2,1	1	2,4	7	2,2
Trabajando actualmente	48	17,1	9	21,4	57	17,7
Trabajando y estudiando	90	32,0	11	26,2	101	31,3
Total	281	100,0	42	100,0	323	100,0

Del total de personas tratadas el primer semestre de 2020, el 17,7% se encuentra desarrollando algún trabajo. Importante mencionar que el 31,3% se encuentran trabajando y estudiando al mismo tiempo.

Sin embargo, el porcentaje de personas cesantes alcanza un 42,7%, siendo ésta última condición la que presenta el mayor porcentaje.

Tabla 6. Distribución de Personas según con quién Vive

Sexo y Con quien vive	Hombre		Mujer		Total	
	N	%	N	%	N	%
Amigo	37	13,2	2	4,8	39	12,1
Otros	14	5,0	0	0,0	14	4,3
Solo	211	75,1	15	35,7	226	70,0
Únicamente con los hijos	0	0,0	1	2,4	1	0,3
Únicamente con la pareja e hijos	3	1,1	0	0,0	3	0,9
Únicamente con la pareja	16	5,7	24	57,1	40	12,4
Total	281	100,0	42	100,0	323	100,0

Del total general, la mayoría de las personas (70%) viven solas. No obstante, la distribución por sexo varía de forma importante ya que en el caso de los hombres corresponde a un 75,1% y las mujeres a un 35,7%. En segundo lugar, las personas que viven únicamente con la pareja (12,4%), lo que confirma el carácter grupal de la vida en calle.

Tabla 7. Distribución de Personas según Lugar donde duerme y Sexo

Sexo y Lugar donde duerme	Hombre		Mujer		Total	
	N	%	N	%	N	%
Privados	51	18,2	8	19,1	59	18,3
Públicos apropiados	20	7,1	8	19,1	28	8,7
Públicos uso común	77	27,4	12	28,6	89	27,6
Servicios específicos	133	47,3	14	33,3	147	45,5
total	281	100,0	42	100,0	323	100,0

En esta categoría, el mayor porcentaje de personas declara vivir en Servicios Específicos, los que se desagregan en el cuadro siguiente.

Tabla 8. Distribución de Personas según lugar donde duermen

Lugar	N	%
Albergues	16	5,0
Bajo puente	1	0,3
Caleta	2	0,6
Calles, plazas, parques, playas	78	24,2
Casas de acogida	22	6,8
Centros comerciales	4	1,2
Empresas	1	0,3
Estaciones de servicio	3	0,9

Hospederías comerciales	3	0,9
Hospederías solidarias	107	33,1
Postas y Hospitales	7	2,2
Propiedad privada en general	53	16,4
Ruco	18	5,6
Sitio eriazo	7	2,2
Tiendas	1	0,3
total	323	100,0

Para la mayoría de las personas atendidas, el lugar en donde duermen corresponde a Hospederías solidarias (33,1%). Calles, plazas, parques o playas se constituyen en el segundo lugar más frecuente para dormir, con un 24,2% del total general.

Tabla 9. Tiempo de Permanencia en Calle

Años en calle	Hombre		Mujer		Total	
	N	%	N	%	N	%
0	39	13,88	5	11,9	44	13,62
1	44	15,66	7	16,67	51	15,79
2	28	9,96	6	14,29	34	10,53
3	21	7,47	2	4,76	23	7,12
4	13	4,63	1	2,38	14	4,33
5	32	11,39	5	11,9	37	11,46
6	8	2,85	3	7,14	11	3,41
7	12	4,27	0	0	12	3,72
8	13	4,63	2	4,76	15	4,64
9	2	0,71	2	4,76	4	1,24
10	28	9,96	3	7,14	31	9,6
11	41	14,59	6	14,29	47	14,55
Total	281	100	42	100	323	100

Este cuadro nos muestra que más de la mitad de los usuarios del programa (47,06%) tiene una permanencia de entre 0 a 3 años en calle. Por tanto, se evidencia la necesidad de establecer estrategias más diferenciadas considerando que aún no hay una cronicidad mayor en este sentido.

Tabla 10. Distribución de N° de Personas según Categoría de Origen de Ingreso

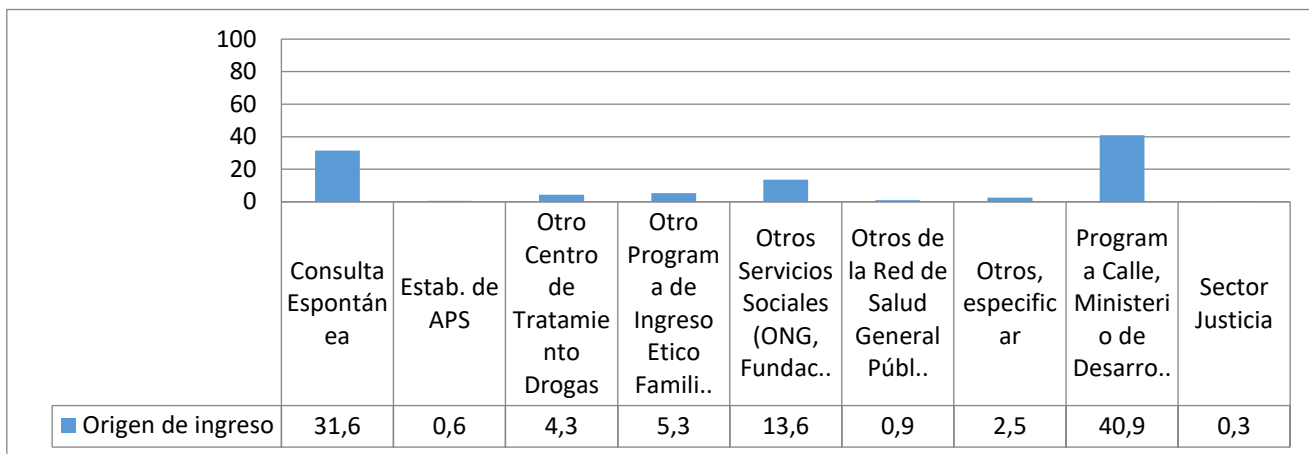

La principal vía de ingreso al programa lo constituye el Ministerio de Desarrollo Social, con un 40,9% correspondiente al Programa Calle, instancia definida en los lineamientos técnicos del PAC como la “puerta de entrada” a esta modalidad interventiva. Sin embargo, aún se mantiene alto el número de ingresos por consulta espontánea, con un 31,6%.

Antecedentes de Consumo

Diagnósticos Sustancia Principal de Consumo

En la siguiente tabla se muestra la distribución de las personas según el tipo de sustancia principal de consumo al ingresar a tratamiento.

Tabla 11. Distribución de N° Personas según Tipo de Sustancia Principal de Consumo al Ingreso

Sustancia Principal	N	%	N	%
Estimulantes Cocaína			132	40,9
	Pasta Base	123	38,1	
	Cocaína	9	2,79	
	Crack	0	0	
Alcohol			184	57
	Alcohol	184	56,97	
Marihuana			3	0,93
	Marihuana	3	0,93	
Total			319	100

Las sustancias que presentan mayor consumo en la población en situación de calle son el alcohol con un 57% y Pasta Base con 38,1%, llegando entre ambas a representar el 95% de sustancias consumidas por los usuarios de este programa.

Tabla 12. Distribución de Personas según Sustancia Principal de Consumo al Ingreso por Sexo

Sexo y Sustancia Principal	Hombre		Mujer		Total	
	N	%	N	%	N	%
Alcohol	160	57,6	24	58,54	184	57,7
Cocaína	8	2,9	1	2,44	9	2,8
Marihuana	3	1,1	0	0	3	0,9
Pasta Base	107	38,5	16	39,02	123	38,6
Total	278	100,0	41	100	319	100,0

La tabla precedente da cuenta de importantes diferencias por sexo en relación a la sustancia de consumo principal en comparación al año 2019 apareciendo el Alcohol como la principal sustancia para las mujeres con un 58,54 y para los hombres un 57,6%.

Tabla 13. Distribución de Personas según Sustancia Principal de Consumo por Región

Región y Sustancia Principal	Alcohol		Cocaína		Marihuana		Pasta Base		Total	
	N	%	N	%	N	%	N	%	N	%
Antofagasta	11	6,0	0	0,0	0	0,0	11	8,9	22	6,90
Coquimbo	19	10,3	1	11,1	0	0,0	3	2,4	23	7,21
Valparaíso	21	11,4	0	0,0	1	33,3	26	21,1	48	15,05
O'Higgins	11	6,0	1	11,1	0	0,0	12	9,8	24	7,52
Maule	14	7,6	0	0,0	1	33,3	3	2,4	18	5,64
Biobío	7	3,8	0	0,0	0	0,0	23	18,7	30	9,40
Araucanía	17	9,2	1	11,1	1	33,3	0	0,0	19	5,96
Los Lagos	17	9,2	0	0,0	0	0,0	0	0,0	17	5,33
Magallanes	16	8,7	2	22,2	0	0,0	2	1,6	20	6,27
Metropolitana	27	14,7	4	44,4	0	0,0	28	22,8	59	18,50
Los Ríos	18	9,8	0	0,0	0	0,0	5	4,1	23	7,21
Arica	6	3,3	0	0,0	0	0,0	10	8,1	16	5,02
Total	184	100	9	100	3	100	123	100	319	100

La tabla anterior establece las diferencias regionales en relación a las sustancias principales consumidas por las personas ingresadas al programa, quedando claramente establecido que la droga principal es PBC y el alcohol. Sin embargo, en el caso de las regiones del norte, no existe diferencia significativa entre el consumo de pasta base y alcohol, exceptuando Arica donde el consumo de PBC, es notoriamente más alto y en Coquimbo donde el consumo de alcohol es lo más predominante, en el resto manteniéndose una distribución relativamente homogénea, a diferencia del sur del país, donde el consumo de pasta base sigue siendo mínimo en comparación con el alcohol.

Figura 5. Distribución de Nº Personas por sustancia problemática

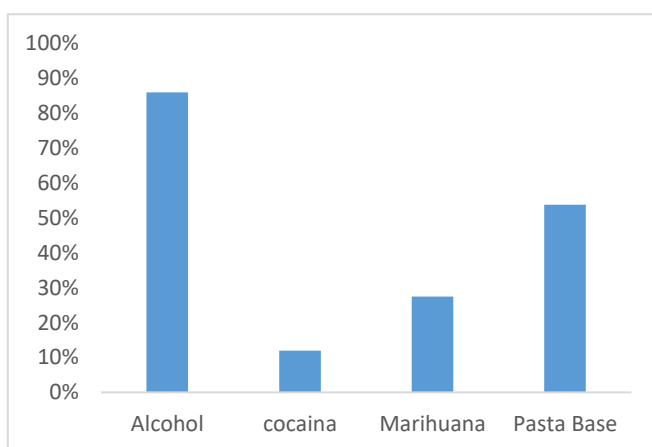

Se confirma la tendencia acerca del Alcohol como la droga más consumida entre los usuarios de este programa, ya que el 86% de las personas que declaran consumir esta droga junto a marihuana y la pasta base, la menciona como su droga principal. Esta misma relación baja en el caso de la cocaína, ya que solo un 12% de los usuarios la declara como la principal entre estas tres.

Tabla 14. Porcentaje de Personas con Comorbilidad Psiquiátrica CIE 10

Comorbilidad	Hombre		Mujer		Total	
	N	%	N	%	N	%
En estudio	37	13,2	4	9,5	41	12,7
Sin trastorno	62	22,1	7	16,7	69	21,4
Con trastorno	182	64,8	31	73,8	213	65,9
Total	281	100,0	42	100,0	323	100,0

De las personas tratadas durante el primer semestre del año 2020, un 65,9% presenta un problema psiquiátrico además del trastorno por consumo, mientras que aún hay un porcentaje del 12,7% cuya situación se encuentra en estudio.

Egreso

Motivo de Egreso

El número de personas que egresaron de los programas de tratamiento durante el período de enero a junio de 2020 corresponde a 98, que representa el 28,6% del total de personas atendidas.

Figura 6. Porcentaje de Personas por Motivo de Egreso



Tabla 15. Número Porcentaje de Personas por Motivo de Egreso y Sexo

Motivo de egreso/sexo	Hombre		Mujer		Total	
	N	%	N	%	N	%
Abandono	21	36,8	2	25,0	23	35,4
Alta Administrativa	10	17,5	3	37,5	13	20,0
Alta Terapia	17	29,8	2	25,0	19	29,2
Derivación	9	15,8	1	12,5	10	15,4
Total	57	100,0	8	100,0	65	100,0

El gráfico y la tabla nos muestra que el porcentaje de egresos por abandono, presenta un alza con respecto al mismo periodo del año 2019 que se presentaba en el 23,5% con un 35,4% este 2020. El egreso por alta terapéutica es el segundo motivo de egreso con un 29,2% que disminuye considerablemente respecto a los datos del mismo periodo el 2019 que alcanzaba un 45,9%. Por último, el alta administrativa se presenta con un 20% mostrándose una mayor diferencia en esta última, en mujeres con un 37,5 %. Se precisa focalizar e indagar más en estas variables, considerando el perfil de usuarios y las características de los programas, además de la situación actual de pandemia que pueda estar interfiriendo en el comportamiento de las rutas calles y la movilidad de los usuarios.

Logro Terapéutico al Egreso de Tratamiento

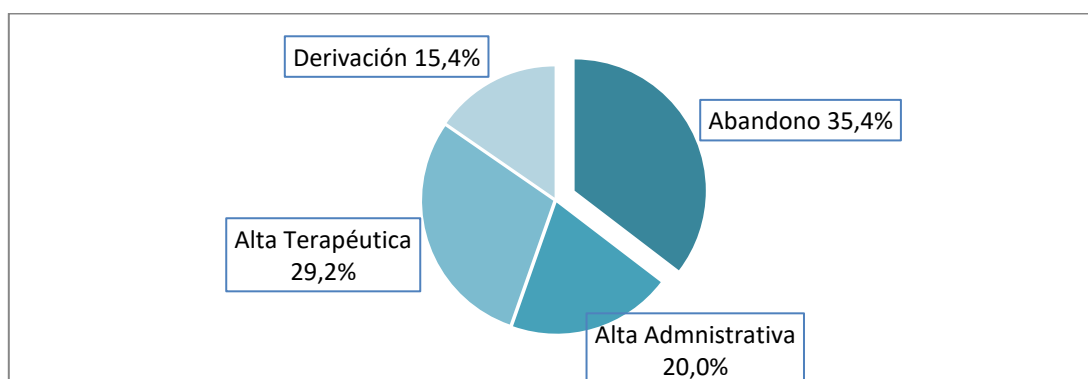
En adelante los gráficos y tablas muestran los logros terapéuticos alcanzados por las personas al momento de egresar del tratamiento. Esta evaluación corresponde a la apreciación que hace el equipo o profesional tratante, acerca del grado de logros obtenidos en relación a los objetivos planteados para la persona consultante al ingreso del tratamiento. Los criterios incluyen la evaluación del estado clínico y psicosocial al momento del egreso y una apreciación pronóstica del equipo tratante.

Figura 7. Distribución de Personas por Logro Terapéutico al Egreso



Tabla 16. Distribución de Personas por Logro Terapéutico al Egreso según Sexo

Logro/sexo	Hombre		Mujer		Total	
	N	%	N	%	N	%
Logro Alto	13	27,1	3	42,9	16	29,1
Logro Intermedio	14	29,2	4	57,1	18	32,7
Logro Mínimo	21	43,8	0	0,0	21	38,2
Total	48	100,0	7	100,0	55	100,0

Se observa que del total de personas que egresaron de tratamiento el año 2020, un total de 61,8% alcanzó resultados terapéuticos de intermedio a alto. Esto, en concordancia con el porcentaje de personas que lograron terminar exitosamente el proceso de tratamiento.

Figura 8. Distribución de Personas según Tiempo de Permanencia

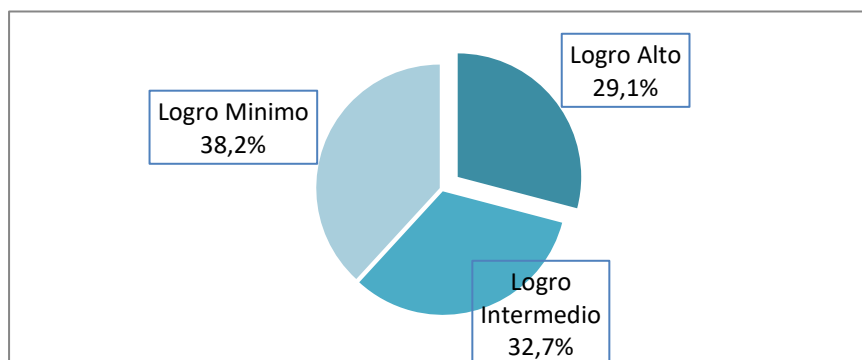
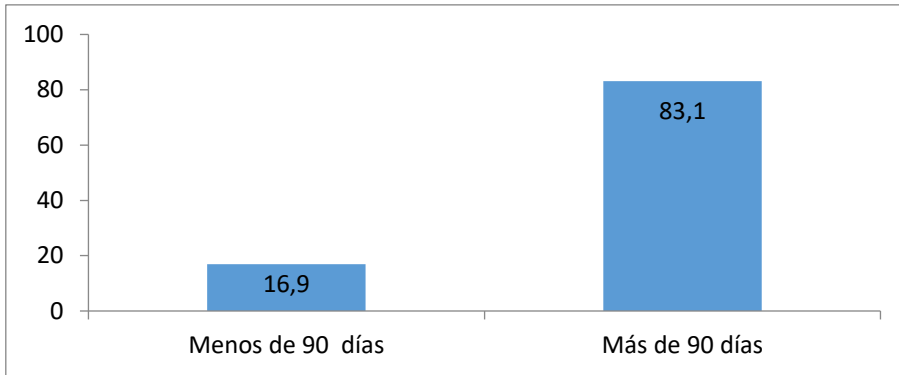

Según los datos obtenidos, la mayoría de las personas (83,1%), presenta un tiempo de permanencia mayor a 90 días.

Figura 9. Promedio de Meses de Permanencia de Tratamiento según Motivo de Egreso

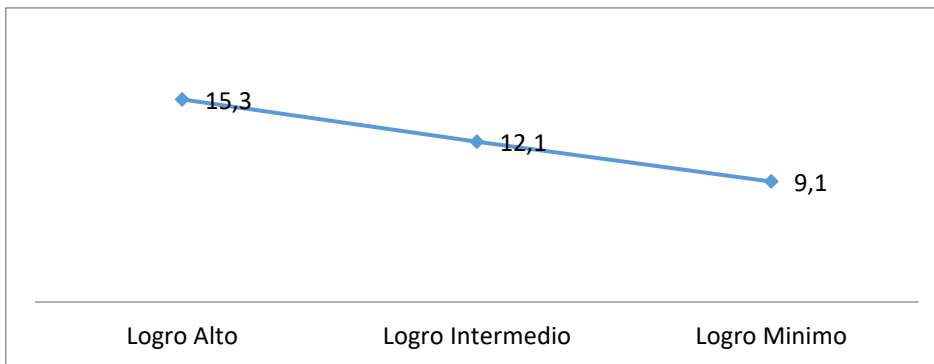

Coincidente con la figura anterior, se observa que a mayor tiempo de permanencia es posible obtener mayores niveles de logro terapéutico, ya que las personas que muestran logros altos e intermedios se mantienen entre 12 y 15 meses en los programas. Por otra parte, aquellas personas que muestran logros mínimos alcanzan un promedio de 9 meses en promedio en tratamiento.

III. PRINCIPALES RESULTADOS

-La cobertura del programa alcanzó un total de 323 personas en este período, observándose una disminución de 19 personas (casos) en relación con el mismo período del año 2019.

-Con respecto a la caracterización de la población, se encuentra mayoritariamente conformada por hombres, con un 87,0% del total de personas atendidas. El rango de edad que presenta mayor frecuencia va de los 40 a los 59 años, con más del 60,4% de los casos.

-En relación con la escolaridad, se destaca que el 57,1% presenta estudios básicos y medios incompletos, lo que supone un desafío a nivel de coordinaciones en el caso de aquellos que decidan terminar sus estudios, así como la implementación de estrategias adecuadas para estas características.

-Un dato interesante es que un alto porcentaje de personas (31,3%) reporta estar trabajando y estudiando al momento del ingreso al tratamiento. Sin embargo, hay que analizar a qué tipo de trabajo corresponde este número, ya que puede ser algún tipo de labor informal o ilegal que sea conceptualizada como trabajo. Sobre todo, cuando se observa que el 42,7% se encuentra cesante, por lo que se hace necesario profundizar en estos datos.

-Con respecto a las condiciones de habitabilidad de las personas usuarias, se observa que más de la mitad declara vivir en distintos lugares denominados Servicios Específicos. Estos corresponden fundamentalmente a establecimientos dispuestos (continua o transitoriamente) para las Personas en Situación de Calle por el Estado, hospederías, albergues, fundaciones. Sin embargo, estos lugares no corresponden a viviendas definitivas, por lo que se hace necesario trabajar en programas específicos que sustenten los logros otorgando soluciones estables de habitabilidad.

-Relacionado con esto último, se observa que la mayoría de las personas tienen un tiempo relativamente corto (0 a 3 años) de permanencia en calle. En comparación al año 2019 se identifica que hubo un aumento considerable en personas que permanecen 11 años en calle con un 14,55%.

Esto permite inferir que los daños originados por el consumo y la situación misma pueden ser abordados a tiempo, evitando la cronificación de ambas condiciones.

-En relación con datos relacionados con el consumo propiamente tal, se observa que la droga más consumida por los usuarios del programa es el Alcohol, con un 56,97%, seguida por la Pasta Base con un 38,1%, con diferencia significativa por sexo; este año los datos nos muestran que son las mujeres quienes consumen más Alcohol (58,54%) y más Pasta Base (39,02%).

-Otro dato importante tiene que ver con los porcentajes por región en términos del consumo, donde se ven evidentes diferencias entre las regiones del sur con las del norte. De esta manera, se observa que en las regiones del norte del país predomina el consumo de pasta base, mientras que en las del sur el consumo principal es de alcohol, con

diferencias focalizadas que hay que analizar. Por esta razón, es necesario adoptar estrategias centradas en las características de consumos que presenta en cada una de las regiones.

-En el tema comorbilidad psiquiátrica, se observa que el 65,9% de los usuarios presenta algún trastorno relacionado, mientras que los casos en estudio alcanzan un 12,7%. En este último punto es necesario profundizar, ya que puede haber usuarios con un largo período en tratamiento que no cuenten con diagnóstico psiquiátrico, lo que es parte fundamental del Diagnóstico Integral y, por tanto, del trabajo en un Plan de Tratamiento Individual.

-Consecuente con la población objetivo del programa, la cual corresponde a personas que pertenecen a programas de intervención de MIDESO, casi la mitad de los usuarios proviene de estas instancias. En esta ocasión, se presenta muy alto el número de ingresos por consulta espontánea, siendo que la vía de ingreso casi exclusiva es el programa Calle de MIDESO. Esto, con el fin de asegurar la existencia de intervención psicosocial por parte de estos equipos. Es necesario seguir fortaleciendo la relación para la vinculación más estrecha entre ambos programas a nivel regional.

- En relación a los motivos de egresos el abandono, presenta un alza con respecto al mismo periodo del año 2019 que se presentaba en el 23,5% con un 35,4% este 2020. El egreso por alta terapéutica es el segundo motivo de egreso con un 29,2% que disminuye considerablemente respecto a los datos del mismo periodo el 2019 que alcanzaba un 45,9%. Se debe indagar más en estas variables, considerando el perfil de usuarios y las características de los programas, además de la situación actual de pandemia que pueda estar interfiriendo en el comportamiento de las rutas calles y la movilidad de los usuarios.

-En este período aparece un 61,8% de los usuarios con logros intermedios y altos, lo que se ve reflejado también en las altas terapéuticas que arrojan los datos. Por tanto, es interesante observar con mayor detenimiento la conceptualización de los logros en esta población específica, así como los objetivos puestos con un perfil complejo de usuarios.

-Por último, lo anterior parece corresponderse con los meses de permanencia en total de las personas usuarias, ya que se observa que aquellos que están por más tiempo en tratamiento obtienen mayores logros respecto a sus objetivos. Por lo mismo, los resultados muestran que aquellas personas que obtienen logros mínimos están un promedio de nueve meses en proceso, por lo que se requiere profundizar si efectivamente no obtuvieron avances en este tiempo.

- Durante el año 2020, se inicia a través de SISTRAT el levantamiento de nuevos datos respecto de las personas atendidas en los diversos programas de tratamiento de SENDA a lo largo del país. El objetivo de la identificación de estos datos consiste en relevar condiciones y situaciones particulares de vulnerabilidad que, como señala la evidencia nacional e internacional, debieran ser consideradas en el ámbito del tratamiento de drogas. Lo anterior, considerando la existencia de barreras de acceso específicas y distinciones técnicas a incorporar en la intervención. Se espera que el informe anual de Programa de cuenta de la información esté consolidado durante todo el año 2020 respecto de las nuevas variables.